

Batería de preguntas y respuestas

Preguntas Examen Teórico Licencia de Conducir

"Algunas de las preguntas fueron extraídas del material de estudio utilizado por el área de Licencias de Conducir de la Ciudad Autónoma de Buenos Aires.

Se agradece la autorización y colaboración del Ministerio de Desarrollo Urbano y Transporte de la Ciudad Autónoma de Buenos Aires"



Anexo I: Preguntas Examen Teórico Licencia de Conducir Batería de preguntas y respuestas

PREGUNTAS GENERALES: CONVIVENCIA SEGURA EN EL TRÁNSITO

Preguntas para todas las clases: actores en la via publica

Según la Organización Mundial de la Salud, la siguiente problemática es categorizada como “pandemia” ya que constituye la décima causa de muerte en todo el mundo.



- Verdadero.
- Falso.

La Organización Mundial de la Salud manifiesta que el riesgo en la vía pública surge como resultado de diversos factores, ¿cuáles son?

- A. Vehicular y Ambiental.
- B. Humano y Vehicular.
- C. Humano, Vehicular y Ambiental.

¿A qué factor se deben la mayoría de los siniestros viales?

- A. Al humano.
- B. Al vehicular.
- C. Al ambiental.

A fin de aumentar la propia seguridad y la de los demás, ¿a qué se debería poner atención durante la circulación?

- A. Al estado del pavimento y al clima, en especial.
- B. A las condiciones en que se encuentran: el automóvil, la infraestructura vial, las condiciones climáticas y el conductor.
- C. Ninguna de las anteriores.

El factor ambiental es el principal factor de riesgo ya que las colisiones, en su mayoría, se deben a las condiciones meteorológicas o del camino

- Verdadero.
- Falso.

Por lo general, las fallas mecánicas se deben a conductas negligentes por parte de los propietarios de los vehículos, que no se ocupan de la verificación del estado de su automóvil

- Verdadero.
- Falso.

¿A qué se denomina incidente de tránsito o incidente vial?

- A. Hecho que puede ser evitado, en el cual se produce daño a persona o cosa, en ocasión de circulación en la vía pública.
- B. Hecho impredecible e inevitable en ocasión de circulación en la vía pública.
- C. Hecho, evitable o no, que involucra daños a terceros.

“Cada usuario de la vía pública es responsable de una parte del tránsito.” ¿Es correcta ésta premisa?

- A. No, porque los que tienen responsabilidad son aquellos que conducen cualquier tipo de vehículo.
- B. No, la responsabilidad la asumen aquellos que obtienen una licencia de conducir.
- C. Sí, porque se está obligado a no causar peligro ni entorpecer la circulación.

“Como usuarios de la vía pública estamos obligados a no entorpecer injustificadamente

la circulación y a no causar peligro, perjuicios o molestias innecesarias a las personas o daños a los bienes.” ¿Es correcta esta premisa?

- A. Sí, independientemente del tipo de movilidad elegido.
- B. No, los peatones son usuarios de la vía pública y no están obligados.
- C. Sí pero sólo si estamos conduciendo un vehículo.

Además de provocar víctimas fatales o lesionados graves, ¿qué otras consecuencias puede generar un siniestro de tránsito?

- A. Daños materiales, costos sanitarios y administrativos.
- B. Daños materiales y costos sanitarios.
- C. Sólo daños materiales.

Todo usuario de la vía pública debe, como premisa básica...

- A. Asumir la obligación de no entorpecer la circulación y no causar peligro, perjuicios o molestias innecesarias a las personas o daños a los bienes.
- B. Acreditar experiencia de manejo en vehículos por más de un año.
- C. Concurrir a cursos de actualización en temática vial, con una frecuencia no mayor a seis meses.

¿Cuáles son los dos principios básicos de todo sistema de tránsito en el mundo?

- A. Velocidad y confort.
- B. Fluidez y seguridad.
- C. Comodidad y agilidad.

Indique cuál de las siguientes situaciones conlleva mayor probabilidad de siniestralidad

Indique cuál es la premisa correcta:

- A. A menor cantidad de vehículos, mayor probabilidad de siniestralidad.
- B. A mayor cantidad de vehículos, menor probabilidad de siniestralidad.
- C. A menor cantidad de vehículos, menor probabilidad de siniestralidad.

¿Cuál de las siguientes opciones representa a los usuarios de la vía, ordenados de más a menos vulnerable?

- A. Camión - Colectivo - Moto - Ciclista - Peatón - Taxi/Automóvil.
- B. Peatón - Ciclista - Moto - Colectivo - Taxi/Automóvil - Camión.
- C. Peatón - Ciclista - Colectivo - Moto - Taxi/Automóvil - Camión.

¿Qué indica una demarcación horizontal verde?

- A. Que en esa intersección hay una ciclovía o bicisenda.
- B. Que se aproxima a un cruce ferroviario.
- C. Que es un cruce exclusivo de peatones

Cuando no hay demarcación de la senda peatonal, ¿por dónde deben cruzar los peatones?

- A. Es indistinto, siempre que miren a ambos lados antes de hacerlo.
- B. En coincidencia con las paradas de transporte.
- C. Por la esquina, por la prolongación longitudinal de la vereda sobre la calle.

¿Qué son los carriles exclusivos?

- A. Vías con un único sentido de circulación.
- B. Bandas longitudinales demarcadas en la calzada, destinadas a la circulación de determinados vehículos.
- C. Lugar por donde circulan ambulancias, bomberos y/o vehículos policiales, en cumplimiento o no de sus funciones.

1) Preguntas para todas las clases: Seguridad

¿Qué debe hacer usted si su vehículo queda inmovilizado en un túnel?

- A. Dejar el vehículo cerrado y salir del túnel cuanto antes.
- B. Apagar todas las luces si el túnel está iluminado y solicitar auxilio a través del teléfono móvil.
- C. Apagar el motor, colocar las balizas portátiles, mantener encendidas las luces de posición e intermitentes y llamar al número de asistencia.

En caso de participar de un siniestro vial en una avenida, es recomendable señalar la zona para que no se produzcan más incidentes viales.

- Verdadero.
- Falso.

En un procedimiento judicial de un siniestro vial, al ser convocados en carácter de testigo, no es obligatorio presentarse a declarar en la Fiscalía correspondiente.

- Verdadero.
- Falso.

La persona que se da a la fuga en un siniestro vial, dejando a alguien herido, puede ser juzgada por el delito de abandono de persona.

- Verdadero.
- Falso.

En caso de participar de un siniestro vial, ¿de cuánto tiempo se dispone para dar aviso sobre el hecho a la compañía aseguradora del vehículo?

- A. 24 horas.
- B. 48 horas.
- C. 72 horas.

En caso de participar en un siniestro vial, en el que resultaron personas heridas, el personal policial que acuda al lugar se encargará de preservar la escena del hecho, brindando los medios para que los servicios de emergencia atiendan a los heridos y resguardando los vehículos y otras pruebas del incidente para una adecuada resolución del caso.

- Verdadero.
- Falso.

En caso de participar en un siniestro vial, ¿qué es recomendable hacer como primer paso?

- A. Detenerse inmediatamente y permanecer en el lugar del hecho.
- B. Conducir hasta la comisaría más cercana.
- C. Llamar al 911 y continuar el viaje.

En caso de siniestro, el orden de actuación recomendado es...

- A. Alertar - Socorrer - Proteger.
- B. Proteger - Alertar - Socorrer.
- C. Socorrer - Proteger - Alertar.

¿Qué obligaciones impone la ley a aquel conductor que participe de un siniestro?

- A. Detenerse inmediatamente, solicitar auxilio para atender a las víctimas si las hubiera y brindar su colaboración para evitar mayores daños para la circulación.
- B. Suministrar sus datos personales, del vehículo, de la licencia de conducir y del seguro obligatorio a los demás siniestrados y a la autoridad interviniente.
- C. Ambas respuestas, A y B, son correctas.

¿Quién es el responsable civil por un incidente de tránsito producido por un menor de edad poseedor de una licencia de conducir?

- A. El que firmó la autorización para obtener la licencia.
- B. El que lo acompaña.
- C. El que le autorizó el uso del vehículo.

En materia de Responsabilidad Civil, ¿qué es lo que se considera como factor determinante para dar inicio a una demanda?

- A. La intención de la conducta dañosa.
- B. La existencia de un daño real, que afecte a algún particular, provocado como consecuencia del incidente
- C. Los antecedentes de la persona que provoca el daño.

Frente a un incidente de tránsito, ¿puede transferirse la Responsabilidad Penal del conductor de un vehículo al dueño del mismo?

- A. No, porque la responsabilidad penal es intransferible.
- B. Sí. Además, del dueño también puede transferirse a la Compañía de Seguros.
- C. Lo resolverá el Juez, en función de la gravedad del incidente y sus consecuencias.

En un incidente de tránsito, ¿qué significa que el conductor sea considerado responsable por negligencia?

- A. Que no ha respondido adecuadamente a una circunstancia del tránsito por falta de práctica en la conducción.
- B. Que ha realizado un acto con su vehículo que las reglas de prudencia indican no hacer, o sea, que ha actuado peligrosamente.
- C. Que ha actuado no conforme a las exigencias de la Ley.

2) Preguntas para todas las clases: Documentación

Al tener la licencia vencida, ¿por cuánto tiempo puede seguir conduciendo sin estar en infracción?

- A. 30 días corridos desde su vencimiento.
- B. Hasta las 00 horas del día de cumpleaños.
- C. No está permitido conducir con la licencia vencida.

En caso de comprobar una falta, ¿puede un agente de tránsito retener la licencia de conducir?

- A. No, porque es un documento personal.
- B. Sólo en los casos que la normativa vigente así lo indique.
- C. Sólo en casos de incidentes que involucren a terceros.

Cuando se vence la licencia de conducir, ¿cuánto tiempo puede transcurrir para su renovación antes de que se necesite tramitarla como si fuese un otorgamiento?

- A. 0 días corridos desde su vencimiento.
- B. Para que se la pueda renovar, siempre debe hacerse antes de su vencimiento. Una vez vencida se la debe tramitar como licencia nueva.
- C. 90 días corridos desde su vencimiento.

¿Cuánto dura en su totalidad la condición de principiante?

- A. 2 años, sólo en el caso de los menores de 21 años de edad.
- B. 6 meses, sólo para quien la tramita por primera vez.
- C. 1 año, independientemente de la edad.

Con esta documentación, ¿quién está autorizado a conducir el vehículo?



- A. Nadie, porque está vencida y debe renovarse.
- B. Sólo el titular.
- C. El titular y sus familiares directos, por tener el mismo apellido.

¿Cuántas “cédulas para autorizados a conducir” podrán otorgarse para un mismo vehículo?

- A. Sólo una.
- B. La cantidad que solicite el titular del vehículo.
- C. Hasta cinco.

¿Se puede manejar un vehículo con “cédula para autorizado a conducir” a nombre de otra persona?

- A. Siempre y cuando se encuentre vigente.
- B. Sólo si es un familiar directo o tiene una relación laboral.
- C. En ningún caso.

El certificado del seguro de responsabilidad civil es obligatorio llevarlo ÚNICAMENTE cuando se conduce por vías interurbanas.

- Verdadero.
- Falso.

Todo vehículo debe estar cubierto por un seguro, ¿qué daños mínimamente debe cubrir?

- A. Eventuales daños causados a terceros transportados únicamente.
- B. Eventuales daños causados a terceros transportados o no.
- C. Daños causados a los vehículos únicamente.

¿Está permitido circular con la placa de dominio de este modo?



- A. Sí, ya que exhibe una documentación provisoria.
- B. No, ya que para poder cumplir su función como provisoria debe ampliarse.
- C. No, ya que debe estar colocada en el lugar y de forma reglamentaria.

Al sufrir la pérdida de la placa de dominio de un vehículo, ¿dónde se puede solicitar su reposición?

- A. Se la puede solicitar en cualquier establecimiento comercial que la realice.
- B. Se la debe solicitar en el Registro Nacional de la Propiedad del Automotor que corresponde al vehículo.
- C. Ambas respuestas, la A y la B, son correctas.

La ubicación y posición de las placas de dominio del vehículo, ¿puede sufrir algún tipo de modificación?

- A. Sólo pueden, eventualmente, ampliarse para mejorar su visibilidad.
- B. No, deben estar colocadas en el lugar y de forma reglamentaria.
- C. Sólo está prohibido modificar la placa de dominio trasera, no así la delantera.

¿Cuál es el objetivo de la Verificación Técnica Vehicular?

- A. Reducir la contaminación y mejorar la calidad del medio ambiente.
- B. Garantizar el cumplimiento de las normas de seguridad de los vehículos.
- C. Ambas respuestas, la A y la B, son correctas.

El titular de una licencia de conducir debe informar todo cambio de datos consignados en la misma, en especial si realiza cambio de domicilio, tiene un plazo máximo de:

- A. 90 días de producido el cambio
- B. 30 días de producido el cambio
- C. 60 días de producido el cambio

Marque la documentación obligatoria que debe portar el conductor de un vehículo

- A. Título de propiedad del vehículo, D.N.I, comprobante de verificación técnica.
- B. Carnet de manejar, botiquín de primeros auxilios, comprobante de patentes pagas.
- C. Póliza de seguro vigente, tarjeta verde, licencia de conducir habilitante, DNI, Grabado de autopartes y vtv.

Si los datos de la licencia de conducir no coinciden con los datos del DNI...

- A. No ocurre absolutamente nada.
- B. La licencia está vigente de todos modos.
- C. La licencia se encuentra caduca. Salvo que no aun este vigente el plazo de gracias de los 90 días.

Al tener la licencia vencida, ¿por cuánto tiempo puede seguir conduciendo sin estar en infracción

- A. 30 días corridos desde su vencimiento.
- B. Hasta las 00 horas del día de cumpleaños.
- C. No está permitido conducir con la licencia vencida, excepto que el vencimiento fuese un día inhábil, en cuyo caso se traslada al día hábil siguiente.

¿Cuántas “cédulas para autorizados a conducir” podrán otorgarse para un mismo vehículo?

- A. Sólo una.
- B. La cantidad que solicite el titular del vehículo.
- C. Hasta cinco.

¿Se puede manejar un vehículo con “cédula azul ” a nombre de otra persona?

- A. Siempre y cuando se encuentre vigente.
- B. Sólo si es un familiar directo o tiene una relación laboral.
- C. En ningún caso.

En caso de comprobar una falta, ¿puede un agente de tránsito retener la licencia de conducir?

- A. No, porque es un documento personal.
- B. Sólo en los casos que la normativa vigente así lo indique.
- C. Sólo en casos de incidentes que involucren a terceros.

3) Preguntas para todas las clases: intoxicación y otros factores de riesgo en la conducción

¿Consumir cuál de estas sustancias pueden afectar la capacidad para conducir?

- A. Las drogas ilegales y algunas legales (como el alcohol y algunos medicamentos).
- B. Sólo las drogas ilegales.
- C. Todo tipo de drogas (las legales e ilegales).

La persona que conduce bajo los efectos de estupefacientes...

- A. Se pone en grave riesgo a sí mismo y a todos los que lo rodean.
- B. Sólo pone en riesgo su propia vida.
- C. Al estar desinhibido, asume menos riesgos.

¿Cuál de estas sustancias pueden afectar negativamente la capacidad de conducir?

- A. Todos los medicamentos, de venta libre, que no necesitan receta.
- B. Todos los medicamentos con efectos sedantes.
- C. Ambas respuestas, la A y la B, son correctas.

El consumo de medicamentos, ¿puede afectar la capacidad de conducir?

- Siempre.
- Nunca.
- Depende del tipo de medicamento.

Por los efectos que provoca, el consumo de drogas ilegales no está permitido al momento de conducir; mientras que las drogas legales nunca afectan negativamente la capacidad de conducir.

- Verdadero.
- Falso.

Cuando se consume alcohol, ¿se pueden producir alteraciones en la visión?

- Sí.
- No, solamente afecta a la capacidad motora.
- Sólo cuando se tiene más de 1 gramo de alcohol por litro de sangre.

Una vez que dejó de ingerir alcohol, ¿qué sucede con la concentración de alcohol que tiene en su organismo?

- A. Comienza a disminuir de forma inmediata.
- B. Continúa subiendo durante 1 hora y luego comienza a descender paulatinamente.
- C. Se mantiene en el mismo valor durante 1 hora y luego comienza a descender.

Consumir cerveza influye en la conducción de un vehículo, haciendo que el conductor reduzca su capacidad de reacción y aumentando el tiempo necesario para responder ante un estímulo.

- Verdadero.
- Falso.

Conducir al día siguiente de una noche de consumo excesivo de alcohol es riesgoso porque:

- A. Los efectos del alcohol no terminan con la ingesta, sino que se extienden hasta haberlo eliminado del organismo.
- B. Conducir con resaca es equiparable, por sus efectos en el organismo, a conducir alcoholizado.
- C. Ambas respuestas, la A y la B, son correctas.

¿La resaca tiene efectos en el organismo que puedan afectar la conducción?

- A. Sí, pero sólo cuando la bebida alcohólica que se ingirió tiene un alto grado de concentración.
- B. No, el nivel de alcohol se ve reducido en cuestión de horas, por ello conducir con resaca no altera las percepciones.
- C. Sí, puede afectar la coordinación, la atención y el tiempo de reacción.

¿Es peligroso conducir con resaca?

- A. Sí, es peligroso porque tiene efectos en el organismo.
- B. No, ya que los efectos del alcohol aparecen durante las primeras horas de su ingesta.
- C. No, ya que los efectos de la resaca no intervienen en la conducción.

Si el conductor de un vehículo se niega a realizar este test, ¿constituye ésto una falta?



- A. Sólo si se ha participado de un siniestro vial.
- B. No. Sólo la prueba positiva, efectivamente realizada, se considera una falta.
- C. Sí, la misma se toma como una presunción de alcoholemia positiva.

Frente a la negativa por parte del conductor a realizar una prueba de alcoholemia, ¿el agente de control podrá prohibirle continuar conduciendo?

- A. Sí, ya que se presume el estado de alcoholemia positiva.
- B. Sí, deberá ordenar la remoción del vehículo.
- C. Ambas respuestas, la A y la B, son correctas.

¿cuál es el nivel máximo de alcoholemia admitido para un conductor profesional?

- A. 0,5 gramos de alcohol por litro de sangre.
- B. 0,0 gramos de alcohol por litro de sangre.
- C. 0,2 gramos de alcohol por litro de sangre.

¿Cada cuánto tiempo es recomendable parar si se realiza un viaje largo?

- A. Cada 2 horas aproximadamente.
- B. Cada 4 horas aproximadamente.
- C. Cada 1 hora aproximadamente.

Si se va a conducir por un largo tiempo, lo recomendable es dormir la noche anterior...

- A. Aproximadamente 8 horas.
- B. Al menos 4 horas.
- C. Algunas horas, su cantidad no influye en la conducción ya que lo importante es realizar paradas de descanso.

¿Estar 17 horas despierto provoca tener el mismo nivel de reacción que una persona con un nivel de alcohol en sangre mayor al permitido por Ley?

- A. Sí, ya que ambas condiciones aumentan el tiempo de reacción.
- B. No, ya que sólo tener alcoholemia positiva aumenta el tiempo de reacción.
- C. No, el descanso no tiene nada que ver con el consumo de alcohol.

El cansancio puede verse inducido por ingerir:

- A. Bebidas alcohólicas.
- B. Comidas abundantes.
- C. **Ambas respuestas, la A y la B, son correctas.**

¿Cuáles de éstos son los síntomas que advierten sobre la fatiga en la conducción?

- A. La sensación de euforia.
- B. **La visión borrosa y el aumento del número y duración de parpadeos.**
- C. No realizar movimientos en el asiento, ni cambios de postura.

Un conductor principiante, ¿puede sentirse más fácilmente fatigado?

- A. **Sí, por la falta de experiencia en la conducción.**
- B. No, porque todos somos iguales ante la Ley.
- C. Únicamente cuando se trata de una persona que padece de fatiga crónica.

¿Por qué es peligroso conducir cansado?

- A. **Porque reduce la capacidad de reacción y aumenta el tiempo necesario para responder ante un estímulo.**
- B. Porque se circula más rápido.
- C. Porque el viaje dura más.

¿Qué consecuencias tiene conducir habiendo dormido pocas horas previamente?

- A. Reduce la capacidad de reacción y el estado de alerta.
- B. Predispone a tomar malas decisiones, poniendo en riesgo la vida.
- C. **Ambas respuestas, la A y la B, son correctas.**

Para evitar o retrasar la aparición de la fatiga, es aconsejable que el conductor:

- A. Escuche música a alto volumen.
- B. Mantenga el interior del vehículo a una temperatura superior a 25 °C.
- C. **Mantenga bien ventilado el interior del vehículo.**

¿Puede afectar negativamente la conducción, si el acompañante comienza una discusión con el conductor o con otra persona de la vía pública?

- A. Sólo si es con el conductor. Si la discusión es con otra persona, lo mantiene en alerta ya que la tensión evita la somnolencia.
- B. Sí, puede entorpecer su capacidad de atención al contexto, ya que las discusiones generan un estado de estrés.
- C. No genera ningún efecto, siempre y cuando el conductor esté en condiciones legales para conducir.

Bajo los efectos del estrés, la conducción se vuelve:

- A. Más temeraria.
- B. Menos segura.
- C. Ambas respuestas, A y B, son correctas.

El estrés no necesariamente puede alterar las capacidades para conducir de manera segura.

- Verdadero.
- Falso.

¿Cuál es el tiempo promedio de reacción de un conductor desde que percibe un peligro hasta que acciona el freno?

- A. Aproximadamente 1 segundo.
- B. Entre 2 y 3 segundos.
- C. Es inmediato, no transcurre tiempo entre estas acciones.

4) Preguntas para todas las Clases: varias

1) La Verificación Técnica vehicular:

- a) Es obligatoria para todos los vehículos.
- b) Solamente para los destinados a transporte
- c) Para todos los vehículos, excepto las motos, triciclos y cuatriciclos.

2) ¿Cuales de los siguientes requisitos resultan obligatorios para circular?

- a) Cedula de identificación del vehículo.
- b) Título de propiedad del vehículo.
- c) Comprobante de poliza del seguro vigente.
- d) Revisión técnica obligatoria/ verificación técnica obligatoria.
- e) Licencia de Conducir.
- f) Libreta sanitaria.
- g) Comprobante de la última patente del vehículo pago.

3) Indique cuales son los 5 factores que afectan las condiciones físicas al conducir:

- a) Cansancio.
- b) Uso de calzado inapropiado.
- c) Uso del celular.
- d) El sol.
- e) Bebidas alcohólicas.
- f) Drogas.
- g) Medicamentos.
- h) El frío.

4) Los datos consignados en la licencia de Conducir:

- a) Todo dato del conductor que se encuentra en la Licencia debe estar actualizado.
- b) Sólo los datos referentes a nombre y domicilio del conductor.
- c) Sólo deben actualizar los datos los conductores profesionales.

5) ¿ Que funcion cumplen las señales de prevencion?

- a) Indican lo que se puede hacer o lo que esta prohibido hacer durante la circulacion.
- b) Avisan sobre riesgos eventuales al circular por la calle.
- c) Informan sobre destinos y servicios.

6) ¿A que grupo de señales pertenecen las que son (en su mayoría) de forma redonda, de colores rojas y blancas y figura negra? (Pregunta de carácter eliminatorio)

- a) De informacion.
- b) De reglamentacion.
- c) De prevencion.

7) Si desea girar a la izquierda desde una calle de sentido único, ¿qué maniobra debe realizar?

- a) Debo acercar el automóvil al centro de la calle y luego girar.
- b) Debo acercarme al cordón de la misma mano para luego girar.
- c) Debo acercar el automóvil a la derecha y luego girar.

8) Comprobante de Seguro:

- a) Es optativo circular con el comprobante de seguro
- b) Es obligatorio circular con el comprobante de seguro.
- c) Es obligatorio circular con el comprobante de seguro sólo en caso de conductores profesionales.

(Pregunta de carácter eliminatorio)

9) Menores de edad:

- a) Los menores de hasta DIEZ (10) años deben viajar sujetos al asiento trasero con el correaje correspondiente.
- b) Los menores de hasta OCHO (8) años deben viajar sujetos al asiento trasero con el correaje correspondiente.
- c) Los menores de hasta SEIS (6) años deben viajar sujetos al asiento trasero con el correaje correspondiente.

(Pregunta de carácter eliminatorio)

10) Exceso de velocidad:

- a) Se encuentra prohibido conducir con exceso de velocidad compitiendo con otros u otros vehículos.
- b) Se encuentra prohibido conducir con exceso de velocidad compitiendo con otros u otros vehículos o animales.
- c) Se encuentra prohibido conducir con exceso de velocidad compitiendo con otros vehículos preparados para carrera.

11) Retención del vehículo

- a) El vehículo será secuestrado y retenido por 10 días si el infractor fuere el propietario.
- b) El vehículo será secuestrado y retenido por 30 días si el infractor fuere el propietario
- c) No es posible secuestrar el vehículo porque está prohibido legalmente.

12) ¿Cual es la edad minima para adquirir cualquier tipo de licencia según lo establecido en la Ley?

- a) La edad mínima para adquirir cualquier tipo de licencia es 16 años.
- b) La edad mínima para adquirir cualquier tipo de licencia es 18 años.
- c) La edad mínima para adquirir determinada categoría de licencias es 16 años.

13) ¿Está permitido conducir en la vía pública con auriculares puestos?

- a) Si, ya que no genera impedimento visual ni físico.
- b) No, está expresamente prohibido por la ley.
- c) Depende la edad del conductor.

14) ¿Cómo debe actuar el conductor ante la señal de “PARE”?:

- a) Debe detener por completo la marcha, reanudarla una vez que sea seguro.
- b) Debe aminorar la marcha y continuar sólo si es seguro.
- c) Debe detener la marcha sólo si cruzan peatones.

15) Limitase el expendio de bebidas alcohólicas, cualquiera sea su graduación, para su consumo, en establecimientos comerciales que tengan acceso directo desde caminos, rutas, semiautopistas o autopistas conforme lo establezca la reglamentación.

- Verdadero.
- Falso.

16) Vencido el plazo para hacer la VTV se está en infracción pero podemos seguir circulando. (Pregunta de carácter eliminatorio)

- Verdadero.
- Falso.

17) ¿Qué es el punto ciego?

- a) Son las áreas de visión no cubiertas por los tres espejos retrovisores.
- b) Son las áreas de visión cubiertas por los tres espejos retrovisores y no por la vista del conductor.
- c) Son las áreas de visión no cubiertas por el parabrisas.

18) ¿Qué conductor tiene prioridad de paso en las encrucijadas?:

- a) El que cruza desde su derecha.
- b) El que cruza desde su izquierda.
- c) Cualquiera de los dos.

19) En las vías con más de dos carriles por mano, el tránsito debe ajustarse a lo siguiente:

- a) Se debe circular permaneciendo en un mismo carril y por el centro de éste.
- b) Se debe circular siempre por el carril de la izquierda.
- c) Se debe circular por cualquier carril lo más a la derecha posible.
- d) Se debe circular por el carril de la derecha, por el centro de éste y utilizar el de la izquierda sólo para realizar adelantamientos.

20) En una subida estrecha, ¿quién tiene prioridad de paso?

- a) Quien asciende por la misma.
- b) Quien desciende por la misma.
- c) Quien desciende salvo que éste lleve acoplado y el que asciende no.

21) Zona de camino: todo espacio afectado a la vía de circulación y sus instalaciones paralelas, comprendido entre las propiedades contiguas;

- Verdadero.
- Falso.

22) PEATONES Y DÍCAPACITADOS. Los peatones transitarán: En zona urbana: Únicamente por la acera u otros espacios habilitados a ese fin.

- Verdadero.
- Falso.

23) Luces bajas: mientras el vehículo transite por rutas nacionales, las luces bajas permanecerán encendidas de noche, independientemente del grado de luz natural, o de las condiciones de visibilidad que se registren, excepto cuando corresponda la alta y en cruces ferroviarios;

- Verdadero.
- Falso.

24) En zona rural se estacionará lo más lejos posible de la calzada y banquina, en las zonas adyacentes y siempre que no se afecte la visibilidad.

- Verdadero.
- Falso.

25) Se presume responsable de un accidente al que carecía de prioridad de paso o cometió una infracción relacionada con la causa del mismo, sin perjuicio de la responsabilidad que pueda corresponderles a los que, aun respetando las disposiciones, pudiendo haberlo evitado voluntariamente, no lo hicieron.

- Verdadero.
- Falso.

26) ¿Cuáles son los factores que pueden afectar al campo visual?

- a) Condiciones climáticas.
- b) Tamaño del vehículo.
- c) Iluminación propia del vehículo.

27) ¿Cuándo se procede la retención de la licencia?

- a) Procede cuando estén en estado de intoxicación alcohólica
- b) Procede cuando estén en estado de intoxicación por estupefacientes
- c) Procede cuando estén en estado de intoxicación alcohólica y/o por estupefacientes.

28) ¿Cuanto puede durar la retención de una persona?

- a) la retención no puede ser mayor a 4 hs
- b) la retención no puede ser mayor a 6 hs.
- c) la retención no puede ser mayor a 12 hs.

29) Indique en que opción u opciones se procede a retener la licencia

- a) Procede cuando estén vencidas.
- b) Procede cuando existan deudas por patente.
- c) Procede cuando estén vencidas sólo en caso de conductores profesionales.
- d) Procede cuando no supere el control de alcoholemia.
- e) Procede cuando el conductor carezca de alguna de los documentos esenciales para circular.

30) Indique en que casos procede el retiro de licencias causales:

- a) Procede cuando sea notable la disminución de las condiciones psicofísicas del titular de la misma.
- b) Procede cuando el conductor utilice anteojos.
- c) Procede cuando sea notable la disminución de las condiciones psicofísicas del titular de la misma (con excepción a los discapacitados debidamente habilitados).
- d) Procede cuando el titular se encuentre inhabilitado o suspendido para conducir.
- e) Procede cuando el titular tenga multas.
- f) Procede cuando el titular circule no respetando las velocidades máximas permitidas.

35) **Condiciones para conducir**

- a) Los automotores serán conducidos con ambas manos sobre el volante de dirección.
- b) Los automotores serán conducidos con ambas manos sobre el volante de dirección, excepto cuando sea necesario accionar otros comandos.
- c) Los automotores serán conducidos con al menos una mano sobre el volante de dirección.

(Pregunta de carácter eliminatorio)

36) **¿Que es una Amonestacion?**

- a) Consiste en una advertencia, reprimenda, llamado de atención, con miras a evitar que se procure su repetición.
- b) Es la pérdida del privilegio de conducir
- c) Consiste en una sanción pecuniaria.

37) **¿Que es la multa?**

- a) Es la sanción que se aplica con mayor asiduidad en materia de de infracciones, pero presenta el inconveniente de no resultar igualitaria.
- b) Es la pérdida del privilegio de conducir
- c) Consiste en una advertencia, reprimenda, llamado de atención, con miras a evitar que se procure su repetición.

38) ¿Cuándo se otorga la licencia de conducir reemplazada?

- a) Se otorga en caso de vencimiento del plazo de vigencia de la licencia habilitante.
- b) **Corresponde al cambio de jurisdicción de un conductor.**
- c) Será otorgada en caso de pérdida, destrucción, o deterioro que haga imposible la identificación del titular.

39) Licencia de conducir duplicada ¿cuándo será otorgada?

- a) **Será otorgada en caso de pérdida, destrucción, o deterioro que haga imposible la identificación del titular.**
- b) Se otorga en caso de vencimiento del plazo de vigencia de la licencia habilitante.
- c) Corresponde al cambio de jurisdicción de un conductor.

40) Licencia de conducir renovada ¿cuándo será otorgada?

- a) Corresponde al cambio de jurisdicción de un conductor.
- b) **Se otorga en caso de vencimiento del plazo de vigencia de la licencia habilitante.**
- c) Será otorgada en caso de pérdida, destrucción, o deterioro que haga imposible la identificación del titular.

41) **Cuando no existiera senda peatonal habilitada exclusivamente para personas con discapacidad se considera tal a la franja imaginaria sobre la calzada, inmediata al cordón, que comunica la rampa con la senda peatonal**

- Verdadero.
- Falso.

(Pregunta de carácter eliminatorio)

42) Para poder circular es indispensable poseer matafuego y balizas portátiles normalizados, incluso las motocicletas.

- Verdadero.
- Falso.

43) En las vías reguladas por semáforos los vehículos deben: con luz intermitente roja, que advierte la presencia de cruce peligroso, detener la marcha y sólo reiniciarla cuando se observe que no existe riesgo alguno.

- Verdadero.
- Falso.

44) En las vías reguladas por semáforos los peatones deberán cruzar la calzada cuando: tengan a su frente semáforo peatonal con luz verde o blanca habilitante

- Verdadero.
- Falso.

45) Excepcionalmente se puede adelantar por la derecha cuando: El anterior ha indicado su intención de girar o de detenerse a su derecha.

- Verdadero.
- Falso.

46) Excepcionalmente se puede adelantar por la derecha cuando: En un embotellamiento la fila de la izquierda no avanza o es más lenta.

- Verdadero.
- Falso.

47) Queda prohibido conducir con impedimentos físicos o psíquicos, sin la licencia especial correspondiente.

- Verdadero.
- Falso.

48) Queda prohibido circular marcha atrás, excepto para estacionar, egresar de un garage o de una calle sin salida.

- Verdadero.
- Falso.

49) Queda prohibido: La detención irregular sobre la calzada, el estacionamiento sobre la banquina y la detención en ella sin ocurrir emergencia

- Verdadero.
- Falso.

50) Queda prohibido: Circular con cubiertas con fallas o sin la profundidad legal de los canales en su banda de rodamiento, salvo que no sean conductores profesionales.

- Verdadero.
- Falso.

51) Queda prohibido circular con un tren de vehículos integrado con más de un acoplado, salvo lo dispuesto para la maquinaria especial y agrícola

- Verdadero.
- Falso.

52) Queda prohibido conducir utilizando auriculares y sistemas de comunicación de operación manual continua.

- Verdadero.
- Falso.

53) En caso de retención de la licencia de conducir por la autoridad competente ante una falta de tránsito grave, la licencia será reemplazada por la boleta de citación del inculpado, que lo habilitará para conducir por un plazo de 30 días.

- Verdadero.
- Falso.

54) Sólo los conductores debe sujetarse a las pruebas expresamente autorizadas, destinadas a determinar su estado de intoxicación alcohólica o por drogas, para conducir.

- Verdadero.
- Falso.

55) La lluvia, el hielo y la nieve:

- a) Deben resultar indiferentes en relación a la conducción.
- b) facilitan la conducción.
- c) incrementan la pérdida de control del vehículo y la siniestralidad.

56) Es recomendable frenar sobre zona resbaladiza

- Verdadero.
- Falso.

57) Si siente sueño o somnolencia debe:

- a) Aumentar la velocidad para llegar más rápido a destino
- b) **Buscar un lugar seguro, lejos de la calzada y dormir una siesta.**
- c) Detenerse ante el primer síntoma de sueño sobre la banquina y dormir una siesta.

58) El estacionamiento debe realizarse en no más de tres maniobras y sin tocar otros vehículos

- **Verdadero.**
- Falso.

59) En caso de siniestro en el que usted esté involucrado debe:

- a) continuar la marcha.
- b) detenerse en forma inmediata.
- c) **detenerse despacio de forma gradual inmediata.**

60) La negativa a realizar test de alcoholemia constituye infracción grave y se sanciona como tal

- **Verdadero.**
- Falso.

61) En las vías reguladas por semáforos los vehículos deben: con luz intermitente amarilla, que advierte la presencia de cruce riesgoso, efectuar el mismo con precaución.

- **Verdadero.**
- Falso.

62) **Sólo se admitirán en los vidrios los aditamentos que tengan fines de identificación (oficiales o privados)**

- **Verdadero.**
- Falso.

(Pregunta de carácter eliminatorio)

63) La ingesta de drogas (legales o no) impide conducir cuando altera los parámetros normales para la conducción segura

- **Verdadero.**
- Falso.

64) La distancia de seguridad mínima requerida entre vehículos, de todo tipo, que circulan por un mismo carril, es aquella que resulte prudente teniendo en cuenta la velocidad de marcha y las condiciones de la calzada y del clima, y que resulte de una separación en tiempo de por lo menos 5 (cinco) segundos

- Verdadero.
- Falso.

(Pregunta de carácter eliminatorio)

65) Definición de Baliza: la señal fija o móvil con luz propia o retrorrefleitora de luz, que se pone como marca de advertencia

- Verdadero.
- Falso.

66) Definición de Banquina: zona de la vía destinada sólo a la circulación de vehículos

- Verdadero.
- Falso.

67) Definición de Camino: una vía rural de circulación;

- Verdadero.
- Falso.

68) ¿Que es la responsabilidad?

- a) Es la aptitud legal que tenemos para hacernos cargo por la violación de una regla de convivencia.
- b) Es el monto de una multa de tránsito.
- c) Es la aptitud psico-física para conducir.

69) ¿Que es la responsabilidad penal?

- a) Es la responsabilidad legal que tenemos para hacernos cargo por la violación de una regla de convivencia.
- b) Es la capacidad que nos da la ley para asumir la pena que nos cabe por un delito.
- c) Es la obligación de reparar el daño que hayamos causado en circunstancias de la circulación.

70) ¿Que es la responsabilidad civil?

- a) Es la capacidad que nos da la ley para asumir la pena que nos cabe por un delito.
- b) Es la responsabilidad legal que tenemos para hacernos cargo por la violación de un regla de convivencia.
- c) Es la obligación de reparar el daño que hayamos causado en circunstancias de circulación.

71) Inhabilitados. Cumplida la pena: (Pregunta de carácter eliminatorio)

- a) No podrán acceder a una licencia de cualquier categoría, aquellos conductores que hayan sido inhabilitados o que tengan o hayan sido condenados por causas referidas a accidentes de tránsito
- b) No podrán acceder a una licencia con categoría profesional aquellos conductores que hayan sido inhabilitados o que tengan o hayan sido condenados por causas referidas a accidentes de tránsito, y no hayan transcurrido diez (10) años desde la fecha de vencimiento de la pena impuesta.
- c) No podrán acceder a una licencia aquellos conductores que hayan sido condenados por causas referidas a accidentes de tránsito.

72) ¿Qué significa el término “culposo” en materia de accidentes de tránsito?

- A. Que es responsable por actuar con intención de provocar un daño.
- B. Que no obró con intención de provocar un daño.
- C. Que no estaba habilitado para conducir.

73) Indique cuales de las siguientes situaciones que pierde la prioridad de paso quien cruza por la derecha.

- a) Se desemboca de una vía de tierra a una pavimentada.
- b) La señalización específica que indique lo contrario.
- c) Cuando por la vía transversal circule un vehículo de mayor porte.
- d) Ante vehículos de emergencia en cumplimiento de su función.
- c) Todas las respuestas son correctas.

74) ¿Qué vehículo tiene prioridad de paso en una intersección de calles de igual jerarquía?:

a) El que llega primero a la intersección.

b) El vehículo de porte mayor.

c) El que circula desde la derecha.

(Pregunta de carácter eliminatorio)

75) ¿Quién tiene prioridad de paso en cuestas estrechas, si se cruzan un automóvil y un vehículo con acoplado o remolque, que marchan en sentido opuesto?:

a) El automóvil, sólo si está ascendiendo.

b) El vehículo con acoplado, esté ascendiendo o descendiendo.

c) El vehículo con acoplado, únicamente si asciende.

76) Cuando se ingresa a una rotonda, ¿qué vehículo tiene prioridad de paso?:

a) El que circula desde la derecha

b) El que circula por la rotonda.

c) Depende del porte del vehículo

77) En los caminos de tierra que exista una sola huella, ¿qué deben hacer los vehículos que se cruzan en sentido opuesto o tratan de adelantarse en la misma dirección?:

a) Detenerse sobre la banquina cualquiera de los dos.

b) Ceder por lo menos la mitad de la huella.

c) Detenerse sobre la banquina el de porte menor.

5) Preguntas para todas las clases: Semáforo

78) En vía semaforizada, avanzando con luz verde a su frente, si el vehículo realiza un giro para circular por la calle transversal, ¿debe ceder el paso al peatón?:

a) Tener en cuenta el semáforo opuesto.

b) Debe respetar la prioridad de paso de los peatones.

c) No está obligado a detenerse porque lo habilita la luz verde.

79) ¿Cómo deberá el conductor señalar a los vehículos posteriores la intención de adelantarse?

- a) Se deberán utilizar las balizas.
- b) Se deberá utilizar la luz de giro derecha.
- c) Se deberá utilizar la luz de giro izquierda.

80) ¿Qué vehículos tienen siempre prioridad de paso?:

- a) Ambulancias, policía y bomberos, estén o no en servicio
- b) Ambulancias, policía, bomberos y transporte de personas
- c) Ambulancias, policía y bomberos, con las señales de advertencia reglamentarias activadas.

82) Los conductores principiantes deben conducir con su respectiva identificación: (Pregunta de carácter eliminatorio)

- a) Durante los primeros tres meses.
- b) Durante los primeros seis meses.
- c) Durante los primeros doce meses.

83) La demarcación horizontal que se encuentra sobre el asfalto:

- a) No se debe detener el vehículo sobre ellas en ningún caso.
- b) Se puede detener el vehículo sobre ellas sin problema.
- c) Depende el tipo de demarcación que se trate, se puede detener el vehículo.

84) ¿Cómo debe comportarse con luz amarilla a su frente?:

- a) Avanzar, como si se tratara de luz verde.
- b) Avanzar sólo si estima que cruzará la encrucijada antes de encenderse la roja.
- c) Sólo si la derecha le otorga prioridad de paso.

85) ¿Qué indica la luz roja intermitente a su frente?:

- a) Que ha habido un accidente en el lugar.
- b) La presencia de un cruce peligroso.
- c) Entrada y salida de vehículos.

86) ¿Que indica la luz roja del semáforo?

- a) Que debe detenerse.
- b) Que puede avanzar sino circula otro vehículo transversalmente.
- c) Que puede avanzar sino cruzan peatones.

(Pregunta de carácter eliminatorio)

87) ¿Cómo debe comportarse con la luz amarilla intermitente a su frente?:

- a) Avanzar, como si fuera luz verde.
- b) Detenerse, en toda circunstancia.
- c) Circular con precaución, respetando prioridades.

88) ¿Cómo debe comportarse con luz roja intermitente a su frente?:

- a) Avanzar respetando prioridades.
- b) Detener la marcha y reiniciarla sólo si no existe riesgo.
- c) Avanzar observando que no exista riesgo

89) ¿Qué habilita el paso en vías públicas semaforizadas?:

- a) Las normas comunes sobre paso en los cruces.
- b) Transitar desde la derecha.
- c) La luz del semáforo

6) Preguntas para todas las clases: Velocidades

90) ¿Cuál es la velocidad máxima permitida en calles urbanas?:

- a) 40 km.
- b) 60 km.
- c) 80 km.

91) ¿Cuál es la velocidad máxima permitida en avenidas urbanas?:

- a) 60 km.
- b) 80 km.
- c) 90 km.

92) ¿Cuál es la distancia aproximada recorrida circulando a 80km/h?:

- a) 10 metros por segundo.
- b) 22 metros por segundo.
- c) 30 metros por segundo.

93) ¿Cual es la velocidad mínima y máxima para circular por calles en zona urbana?

- a) La mínima 15 km/h y la máxima 60 km/h.
- b) La mínima 20 km/h y la máxima 40 km/h.
- c) La minima 30 km/h y la máxima 40 Km/h.

94) ¿A qué velocidad precautoria se debe cruzar una bocacalle sin semáforo?: (Pregunta de carácter eliminatorio)

- a) A la misma velocidad que la de la vía por la que circula.
- b) A no más de 30 km/h.
- c) A no más de 10 km/h.

95) Para quienes participan de un accidente es obligatorio:

- a) Detenerse siempre.
- b) Únicamente si es responsable del siniestro.
- c) Sólo si hay heridos.

96) En caso de accidente, es obligatorio suministrar los datos de la licencia de conductor y del seguro:

- a) A la autoridad únicamente.
- b) No es obligatorio si la autoridad no presencié el siniestro.
- c) A la autoridad y a la otra parte involucrada.

97) Qué sistemas de comunicación, operación manual continua pueden utilizarse durante la conducción?

- a) Todos, mientras no se circule en el ejido urbano
- b) Sólo los del tipo “manos libres”.
- c) Ninguno.

98) La prohibición de uso de celular rige para

- a) Solo es obligatorio para el conductor.
- b) Solo es obligatorio para el conductor y acompañante.
- c) Es obligatorio para todos los ocupantes.

99) La línea blanca discontinua de trazos demarcada en el centro de calzadas y rutas indica:

- a) que puede ser traspasada.
- b) que no debe ser traspasada.
- c) que no se puede circular sobre ellas.

100) El uso de luces durante la noche es optativo

V F

101) La doble línea amarilla pintada en el centro de la calzada indica:

- a) prohibición de adelantarse en ambos sentidos.
- b) solo división de manos.
- c) Puente angosto.

102) Las órdenes de los agentes de tránsito pueden modificar y aún contradecir la señalización, en casos de conflicto, conveniencia o emergencia

V F

103) Para poder circular es obligatorio portar la Cédula de Identificación del Automotor.

V F

104) En oportunidad de realizarse la VTV la autoridad de aplicación puede constatar que el vehículo cuente con el seguro obligatorio correspondiente

V F

105) Todo automotor destinado a circular, debe contar con placa identificatoria de dominio en el lugar indicado para ello, salvo excepción.

V F

106) La autoridad municipal podrá disponer con carácter general, para áreas metropolitanas, la prohibición de estacionar a la izquierda en las vías de circulación urbanas

V F

107) El estacionamiento se debe realizar maniobrando sin empujar a los otros vehículos y sin acceder a la acera.

V F

108) Cuando no exista cordón se estacionará lo más alejado posible del centro de la calzada, pero sin obstaculizar la circulación de peatones

V F

109) El vehículo, o cualquier otro objeto, dejado en la vía pública por mayor lapso del establecido por la autoridad jurisdiccional, se considera abandonado, debiendo ser removido por la autoridad local.

V F

110) Durante la circulación deben mantenerse limpios los elementos externos de iluminación del vehículo, excepto en rutas.

V F

111) La prohibición de ceder o permitir la conducción a personas sin habilitación para ello, comprende a los dependientes y familiares del propietario o tenedor del vehículo, no pudiendo éste invocar desconocimiento del uso indebido como eximente

V F

112) Cualquier maniobra de retroceso, en los casos permitidos, debe efectuarse a velocidad reducida

V F

113) Los correajes de seguridad que posean los vehículos determinarán el número de ocupantes que pueden ser transportados en el mismo

V F

114) ¿Cuándo hay que usar el cinturón de seguridad?

- a) Hay que circular con el mismo abrochado en todos los casos.
- b) Sólo si se circula a gran velocidad.
- c) Solo en zonas rurales.

115) Quienes deben utilizar el cinturón de seguridad?

- a) El conductor.
- b) Aquellos que van en la parte delantera del vehículo.
- c) Todos los ocupantes.

116) En zonas semáforizadas cual es la velocidad máxima permitidas

- a) 60 km/h.
- b) Lo determinan los semáforos.
- c) 80 km/h.

117) ¿Quién tiene la prioridad de paso?

- a) La tiene el vehículo que circula por la derecha.
- b) La tiene el vehículo que circula por la izquierda.
- c) La tiene el vehículo que lleva mayor velocidad.

118) En una intersección, entre una semi autopista y una avenida ¿quién tiene la prioridad de paso?

- a) Quien circula por la avenida.
- b) Quien circula por una semi autopista.
- c) El vehículo de mayor porte.

7) Preguntas para todas las clases. : Adelantamiento

119) ¿Por dónde se debe realizar el adelantamiento?

- a) Debe hacerse siempre por la izquierda.
- b) Debe hacerse por izquierda, y por la derecha, cuando el vehículo de adelante indique que va a girar o detenerse sobre el lado izquierdo.
- c) Debe hacerse siempre por la derecha.

120) ¿Se puede realizar una maniobra de adelantamiento al atravesar un túnel o puente en la ruta?

- a) Si.
- b) No.
- c) Depende de las circunstancias.

121) ¿Cuándo puede producirse el adelantamiento?

- a) No puede comenzarse el adelantamiento de un vehículo que previamente ha indicado su intención de hacer lo mismo mediante la señal pertinente.
- b) Puede hacerse si el vehículo viene a menor velocidad.
- c) Puede hacerse si el vehículo viene a mayor velocidad.

122) ¿Quién tiene prioridad de adelantamiento?

- a) Cuando varios vehículos marchen encolumnados, la prioridad para adelantarse corresponde al que circula inmediatamente detrás del primero.
- b) La prioridad le corresponde al último vehículo.
- c) La prioridad le corresponde al primer vehículo que coloque la luz de giro.

123) En caso de adelantamiento, ¿cómo se debe advertir al que precede la intención de sobrepasarlo?

- a) Por medio de destellos de las luces frontales o la bocina en zona rural.
- b) En todos los casos, debe utilizar el indicador de giro izquierdo hasta concluir su desplazamiento lateral.
- c) Accionando la bocina.
- d) Por medio de destellos de las luces frontales o la bocina en zona rural.
- e) En todos los casos, debe utilizar el indicador de giro derecho hasta concluir su desplazamiento lateral.

124) Indique en cuales de las siguientes zonas esta prohibida la maniobra de adelantamiento:

- a) En puentes
- b) En curvas
- c) En encrucijadas
- d) Todas las respuestas son correctas.

125) ¿Está permitido adelantarse en proximidades de puentes, curvas o cimas?:

- a) Únicamente en caminos no pavimentados.
- b) Nunca debe adelantarse en esos sitios.
- c) Puede adelantarse si tiene visibilidad suficiente.

126) Si va circulando en ruta y el vehículo que va delante enciende la luz de giro izquierda, ¿qué le está indicando?:

- a) Que puede sobrepasarlo.
- b) Que no inicie el sobrepaso.
- c) Que la vía contraria está libre.

127) ¿Que indica la cruz de San Andrés?

- a) Cruce de Caminos.
- b) Cruce de vías férreas.
- c) Cruce de Peatones.

8) Preguntas para todas las clases: Autopistas

128) En autopistas ¿cuando pueden circular los peatones?

- a) No pueden circular peatones en ningún caso.
- b) Pueden circular peatones
- c) No pueden circular peatones, salvo senda especial.

129) ¿En las intersecciones no controladas no se puede ir mas a?(Pregunta de carácter eliminatorio)

- a) No se puede ir a más de 25 km/h.
- b) No se puede ir a más de 30 km/h.
- c) No se puede ir a más de 40 km/h

130) En una autopista ¿para que debe ser utilizado el carril extremo izquierdo?

- a) Para realizar la maniobra de adelantamiento y que circulen los vehiculos de carril.
- b) Para circular a la maxima velocidad permitida y realizar la maniobra de adelantamiento.
- c) No debe utilizarse, debe estar libre para que circulen los vehiculos de emergencia.

131) ¿Cuales de estas acciones están permitidas solo en caso de emergencia o fuerza mayor?

- a) Remolcar automotores.
- b) Conducir utilizando auriculares o sistemas de comunicación de operación manual.
- c) Efectuar reparaciones en zonas urbanas salvo arreglos de circunstancia
- d) La detencion y estacionamiento sobre la banquina.

132) Complete con numeros las velocidades permitidas para desarrollar en las siguientes vias circulacion para automóviles y motos: (Pregunta de carácter eliminatorio)

	Mínima	Máxima
Avenida	30	60
Semi-Autopista	40	120
Calle	20	40
Autopista	65	130

133) Al llegar a una interseccion entre una calle y una avenida ¿ a quien se le debe ceder el paso?

- a) A los peatones.
- b) A quien circule por la izquierda.
- c) A quien circule por la derecha.
- d) A quien circula a mayor velocidad.

134) Para atravesar un cruce de vías de circulación el conductor debe:

- a) Estar preparado para frenar o eventualmente detener su vehículo.
- b) No detenerse bajo ninguna circunstancia.
- c) Aumentar la velocidad a los fines de cruzar rápidamente sin obstruir el tránsito.

139) Prioridad de la derecha

- a) El que viene por la derecha siempre tiene prioridad de paso.
- b) El que viene por la derecha siempre tiene prioridad salvo que el otro vehículo venga circulando a mayor velocidad.
- c) El que viene por la derecha siempre tiene prioridad de paso, salvo señalización específica en contrario.

140) Indique en cuales de las siguientes situaciones pierde la prioridad de paso quien cruza por la derecha:

- a) Se desemboca de una via de tierra a una pavimentada.
- b) La señalizacion especifica que indique lo contrario.
- c) Cuando por la via transversal circule un vehiculo de mayor porte.
- d) Ante vehiculos de emergencia en cumplimiento de su funcion.
- e) Todas las respuestas son correctas.

141) La mejor garantía de seguridad para conducir en el horario nocturno en ruta es:

- a) Circular respetando la velocidad mínima permitida.
- b) Conducir manteniendo la derecha.
- c) Mantener una velocidad regular.

142) En terreno de Ripio

- a) La superficie genera mayor adherencia
- b) La inconsistencia del camino hace totalmente inestable la circulación.
- c) Es indistinto.

143) En días de Lluvia y conduciendo por la ciudad, debemos:

- a) Reducir la velocidad.
- b) Mantener la velocidad con la que se estaba conduciendo.
- c) Estacionar paralelo al cordón a la espera de que la lluvia cese a efectos de conducir con mayor visibilidad.

9) Preguntas para todas las clases: Estacionamiento

144) Estacionamiento en zona urbana ¿de que lado debe realizarse?

- a) Siempre debe realizarse a la derecha de la vía, paralelo a la acera
- b) Puede realizarse en ambos lados
- c) Siempre debe realizarse a la derecha de la vía, paralelo a la acera, salvo señalización en contrario.
- d) Siempre debe realizarse a la izquierda de la vía.

145) En zona urbana y en estacionamiento paralelo al cordón de la vereda, ¿qué distancia debe haber entre los vehículos?:

- a) 30 cm.
- b) 50 cm.
- c) 20 cm.

146) ¿Cuándo puede detenerse y/o estacionar sobre la banquina?:

- a) Cuando tenga necesidad y por cualquier causa.
- b) Siempre, mientras esté colocada la señalización reglamentaria (balizas).
- c) Sólo cuando ocurra una emergencia colocando la debida señalización.

147) Estacionar en doble fila está permitido únicamente:

- a) En días de lluvia, frente a establecimientos escolares.
- b) En días de lluvia, frente a hospitales.
- c) No está permitido el estacionamiento en doble fila.

(Pregunta de carácter eliminatorio)

148) ¿Cómo se debe estacionar en una calle de mano única?:

- a) En el mismo sentido que la circulación del tránsito.
- b) No interesa el sentido si guarda las distancias.
- c) No interesa el sentido si lo hace sobre la derecha y guardando las distancias reglamentarias por Ley.

149) ¿Está permitido estacionar en el acceso de garajes en uso o cocheras?:

- a) Está permitido sólo en horario nocturno.
- b) **No está permitido.**
- c) Está permitido, si el estacionamiento es temporario y el garage no cuenta con cartel de prohibición.

150) ¿Cuándo está permitido el estacionamiento en rotondas?:

- a) Cuando se estaciona sobre el lado izquierdo paralelo al cordón y en el sentido de circulación.
 - b) Cuando se estaciona sobre el lado derecho.
 - c) **No está permitido estacionar en rotondas.**
- (Pregunta de carácter eliminatorio)**

151) ¿Dónde debe estacionar un camión con acoplado dentro de la ciudad?

- a) Dentro del radio donde le está permitido circular.
- b) Sólo en calles de mano única.
- c) **En lugares especialmente habilitados para ello. X**

10) Preguntas para todas las clases: Luces

152) Si durante la circulación entra en un “banco de niebla”, Ud. debe:

- a) Encender las luces altas.
- b) **Asegurarse que las luces bajas estén encendidas.**
- c) Accionar balizas.

153) Si durante la circulación entra en un “banco de humo” originado por quema de pastizales o proveniente de fábricas, usted debe:

- a) **Mantener las luces bajas del vehículo.**
- b) Accionar las balizas y disminuir la velocidad.
- c) Accionar faros antinieblas y encender luces altas para ser mejor divisado.

154) En una ruta nacional ¿que juego de luces es obligatorio llevar?(Pregunta de carácter eliminatorio)

- a) Luces altas.
- b) Luces bajas.
- c) Luces de posición

155) En casos de intensa niebla:

- a) Es aconsejable circular con las balizas encendidas
- b) Es aconsejable circular con las luces de giro encendidas
- c) No es aconsejable encender luces que no sean las reglamentarias.

156) Si decide detenerse por intensa niebla, debe hacerlo:

- a) En la banquina, correctamente señalizado.
- b) Alejado de la calzada o banquina lo más lejos posible del camino dejando las luces y balizas encendidas.
- c) En la banquina, pero con luces delanteras y traseras encendidas.

157) ¿Cuándo deben utilizarse las luces interiores?

- a) Siempre pueden utilizarse.
- b) Sólo podrán utilizarse las luces interiores cuando no incidan directamente en la visión del conductor.
- c) Podrán utilizarse las luces interiores en pleno viaje y cuando no incidan directamente en la visión del conductor.

158) El cambio de luz de alta por baja, ¿a que distancia se debe realizar?

- a) El cambio de luz alta por baja debe realizarse a una distancia suficiente a fin de evitar el efecto de encandilamiento.
- b) Puede realizarse en cualquier momento.
- c) No puede realizarse nunca con un vehículo de frente.

159) El uso de luces bajas o alcance medio es obligatorio en zona rural, ruta, carretera autopista o semiautopista:

A) Desde el crepúsculo hasta el alba.

B) Durante las 24 horas del día sin importar las condiciones climáticas.

C) Durante las 24 horas del día sólo si la visibilidad es escasa.

160) El destello de luces sólo debe usarse:

a) Para advertir una emergencia en la vía pública.

b) En los cruces de vías y para advertir los sobrepasos.

c) Únicamente en los cruces de vías.

161) Las luces intermitentes de emergencias deben usarse para indicar:

a) Detención temporaria en “doble fila”.

b) Detención en peajes, zonas peligrosas o maniobras riesgosas.

c) Solamente cuando la detención sea para entrar o salir de estacionamientos.

162) Las luces de giro deben encenderse, conforme a sus fines:

a) Aunque la luz natural sea suficiente.

b) Sólo en horas nocturnas.

c) Sólo en zona urbana sin importar la luz reinante.

163) Cuando se produce un encandilamiento, las pupilas del conductor generalmente y en tiempos normales tardan en reestablecer la visibilidad

a) de 4 a 5 segundos.

b) de 4 a 6 segundos.

c) de 4 a 7 segundos.

d) de 4 a 8 segundos.

11) Preguntas para todas las clases: Giros y rotondas:

164) Para realizar un giro o circular en rotondas se debe:

- a) Dar prioridad de paso al que circula desde la derecha.
- b) Respetar la señalización.
- c) Dar prioridad de paso al vehículo de mayor porte.

165) ¿En las vías mano simple se puede girar a la izquierda?

- a) No, no se puede girar de ningún modo.
- b) No, no está permitido salvo señalización que así lo permite.
- c) Si, se puede realizar ese giro.

166) La maniobra de giro puede ser causante de un siniestro si no se efectúa tomando los recaudos necesarios. Para realizar un giro debe respetarse la señalización, y circular:

- a) Lo más próximo posible al vehículo que está por delante disminuyendo la velocidad.
- b) Desde 30 metros antes por el costado más próximo al giro a efectuar.
- c) Desde 50 metros antes por el costado más próximo al giro a efectuar.

167) En las rotondas no se aplican reglas de tránsito especiales

V F

168) ¿Cómo debe advertir la maniobra de giro?:

- a) Mediante la señal luminosa correspondiente y con debida anticipación.
- b) Sacando el brazo por la ventanilla, con la señal luminosa correspondiente y con la debida anticipación.
- c) No es necesario advertir la maniobra

169) ¿Puede detenerse durante la circulación en rotonda?:

- a) Únicamente sobre la derecha con la debida señalización.
- b) Únicamente sobre la izquierda con la debida señalización.
- c) No está permitido detenerse.

170) Para realizar un giro, ¿debe advertirse la maniobra con suficiente antelación, mediante la señal luminosa correspondiente, hasta la salida de la encrucijada?

- a) Si.
- b) No.
- c) Depende de las circunstancias, no siendo necesario cuando ya se ganó el lugar de giro.

171) Si desea girar a la derecha desde una calle de sentido único, ¿qué maniobra se debe realizar?

- a) Debo acercar el automóvil al centro de la calle y luego girar.
- B) Debo acercar el automóvil a la derecha y luego girar.
- c) Debo acercar el automóvil a la izquierda y luego girar.

172) ¿Cuándo se debe encender la luz de giro en las rotondas?

- a) En las rotondas la señal de giro debe encenderse antes de la mitad de cuadra previo al cruce.
- b) En las rotondas la señal de giro debe encenderse después de la mitad de cuadra previo al cruce.
- c) En las rotondas la señal de giro debe encenderse cuando se ingrese a la misma.

173) En rotonda, ¿tiene prioridad de paso el que circula por ella o el que intenta ingresar?:

- a) El que circula por ella.
- b) El que circula desde la derecha.
- c) El que intenta ingresar.

174) Vías multicarriles:

- a) La advertencia sobre cambio de carril, mediante la luz de giro, se realizará con una antelación mínima de DIEZ SEGUNDOS (10”).
- b) La advertencia sobre cambio de carril, mediante la luz de giro, se realizará con una antelación mínima de CINCO SEGUNDOS (5”).
- C) La advertencia sobre cambio de carril, mediante la luz de giro, se realizará con una antelación mínima de QUINCE SEGUNDOS (15”).

175) En el ingreso a una autopista ¿ a quien se debe ceder el paso?

- a) En el ingreso a una autopista debe cederse el paso a quienes circulan por ella.
- b) En el ingreso a una autopista debe cederse el paso a quienes circulan por la derecha
- c) En el ingreso a una autopista debe cederse el paso a quienes circulan con mayor velocidad.

176) En una autopista ¿para que debe ser utilizado el carril extremo izquierdo?

- a) Para realizar la maniobra de adelantamiento y que circulen los vehiculos de carril.
- b) Para circular a la maxima velocidad permitida y realizar la maniobra de adelantamiento.
- c) No debe utilizarse debe estar libre para que circulen los vehiculos de emergencia.

177) Los menores de edad ¿pueden obtener licencia de conducir?

- a) Los menores de edad no pueden obtener licencias de conducir.
- b) Los menores de edad deberán contar para la obtención de la licencia con una autorización expresa de padre y madre y/o tutor.
- C) Los menores de edad pueden conducir con autorización expresa de padre o madre.

12) Preguntas para todas las clases: Señales de Tránsito e indicaciones

SEÑALES DE TRANSITO

Ante una señal de pare Ud debe:

- A. Disminuir la velocidad.
- B. Detener por completo el vehículo.
- C. Avanzar.

Que indica un semáforo con luz intermitente roja?

- A. Que es un cruce riesgoso y efectuar el mismo con precaución.
- B. Que es un cruce riesgoso y detener la marcha
- C. Que se debe girar a la izquierda

Indique el orden correcto de prioridad normativa

- a- ley vigente, Señales de tránsito, ordenanza.
- b- Agente de tránsito, señales de tránsito, ley vigente.
- c- Conductor, Señales de tránsito, Ordenanza.

La demarcación horizontal, tiene alcance reglamentario?

- A) Solo si va acompañada a la señalización vertical.
- B) Si, aunque no exista señal vertical.

La señal de prevención de color anaranjado indica...

- A) Un peligro en una ruta con características normales.
- B) Un peligro ruta en obra.

Una señal reglamentaria de prohibición o restricción. Desde donde tiene vigencia?

- A) Desde donde el usuario la vea.
- B) Desde el lugar donde está emplazada.

Que indica el señalamiento vertical de color azul

- A - Restricción
- B - información
- C - Prevención

Que indica el señalamiento vertical con una orla roja

- A - Restricción
- B - información
- C - Prevención

Que indica el señalamiento vertical de color amarillo

- A - Restricción
- B - información
- C - Prevención

Los Agentes de Tránsito pueden proceder a la detención de un vehículo únicamente con la presencia de personal policial.

- Verdadero.
- Falso.

Las señales transitorias señalizan la ejecución de trabajos de construcción y mantenimiento en la vía, o en zonas próximas a las mismas:

- Verdadero.
- Falso.

La señalización transitoria se encuentra como prioridad normativa sobre los semáforos, si es que modifica el régimen normal de uso de la vía.

- Verdadero.
- Falso.

¿Qué tipo de señal es la siguiente imagen?



- Reglamentaria.
- Transitoria.
- Informativa.

Cuando un semáforo cambia de luz roja a verde, está habilitando a reiniciar la marcha; no obstante ello, ¿qué precauciones se deben adoptar?

- A. No iniciar el cruce si no hay espacio para ubicar el vehículo del otro lado sin obstruir la circulación transversal.
- B. Permitir, antes de avanzar, que complete el cruce otro vehículo o peatón que ya lo haya iniciado.
- C. **Ambas respuestas, la A y la B, son correctas.**

Una indicación puede estar expresada con una señal vertical o con una demarcación horizontal, ya que ambas tienen el mismo significado y orden jerárquico.

- Verdadero.
- Falso.

En materia de señalamiento horizontal, ¿qué se entiende por “isleta”?

- A. Son las rotondas.
- B. Son los espacios reservados para estacionamiento exclusivo de motovehículos.
- C. **Son las marcas canalizadoras de tránsito. No se puede traspasar o circular sobre ellas.**

¿Cuál es la importancia del color de las señales viales?

- A. El color es para llamar la atención al conductor de categoría particular.
- B. El color es irrelevante para el conductor particular pero sí para el conductor profesional.
- C. **El color, además de su forma, brinda información al conductor sobre el trayecto de la vía por la cual circula.**

¿Cuáles son las señales preventivas?

- A. **Aquellas que advierten la proximidad de una circunstancia o variación de la normalidad de la vía que puede resultar sorpresiva o peligrosa a la circulación.**
- B. Aquellas que no transmiten órdenes ni previenen sobre irregularidades o riesgos en la vía. Identifican, orientan y hacen referencia a servicios, lugares, etc.
- C. Aquellas que transmiten órdenes específicas, de cumplimiento obligatorio en el lugar para el cual están destinadas.

¿Qué indican las señales reglamentarias?

- A. Advierten la proximidad de una circunstancia o variación de la normalidad de la vía que puede resultar sorpresiva o peligrosa a la circulación.
- B. Identifican, orientan y hacen referencia a servicios, lugares, etc.
- C. Transmiten órdenes específicas, de cumplimiento obligatorio en el lugar para el cual están destinadas.

¿Cuál de estas señales comunica “Prevención”?



- A. La señal A.
- B. La señal B.
- C. La señal C.

¿De qué color es la cartelería de Permitido Estacionar?

- Azul.
- blanco
- rojo

¿Cuál de estas señales es Reglamentaria?



- A. La señal A.
- B. La señal B.
- C. La señal C.

¿Cuál de estas señales es una señal reglamentaria?



- A. La señal A.
- B. La señal B.
- C. La señal C.

¿Cuál de estas señales es Informativa?



- A. La señal A.
- B. La señal B.
- C. La señal C.

Indique qué tipo de señal es la que a continuación se muestra:



- Preventiva.
- Reglamentaria.
- Informativa.

¿Cuál de las siguientes imágenes, por forma y color, corresponde a la señal indicativa de una rotonda o pendiente pronunciada?

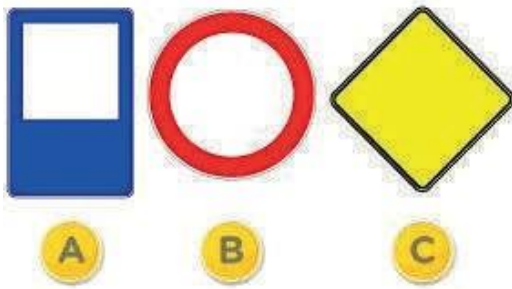

- A. Figura A.
- B. Figura B.
- C. Figura C.

¿Cuál de las siguientes imágenes, por forma y color, corresponde a la señal indicativa de estar próximo a una zona afectada por obras?



- A. Figura A.
- B. Figura B.
- C. Figura C.

Frente a la siguiente situación de emergencia, ¿qué deben hacer los conductores que circulan en su proximidad?



- A. Aumentar la velocidad para no ser un obstáculo a este vehículo.
- B. Avisar a otros conductores de la presencia de este vehículo, usando repetidamente la bocina.
- C. Dar lugar a este vehículo, despejar el carril de emergencias y si fuera necesario detenerse.

El siguiente símbolo indica que se trata de un carril que debe ser liberado cuando se aproxima un vehículo en emergencia.}

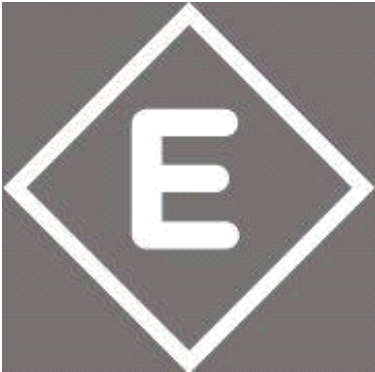

- Verdadero.
- Falso.

Frente a la siguiente situación de emergencia, ¿hacia qué sector es recomendable que se aparten los vehículos de la imagen para facilitar el paso a la ambulancia?

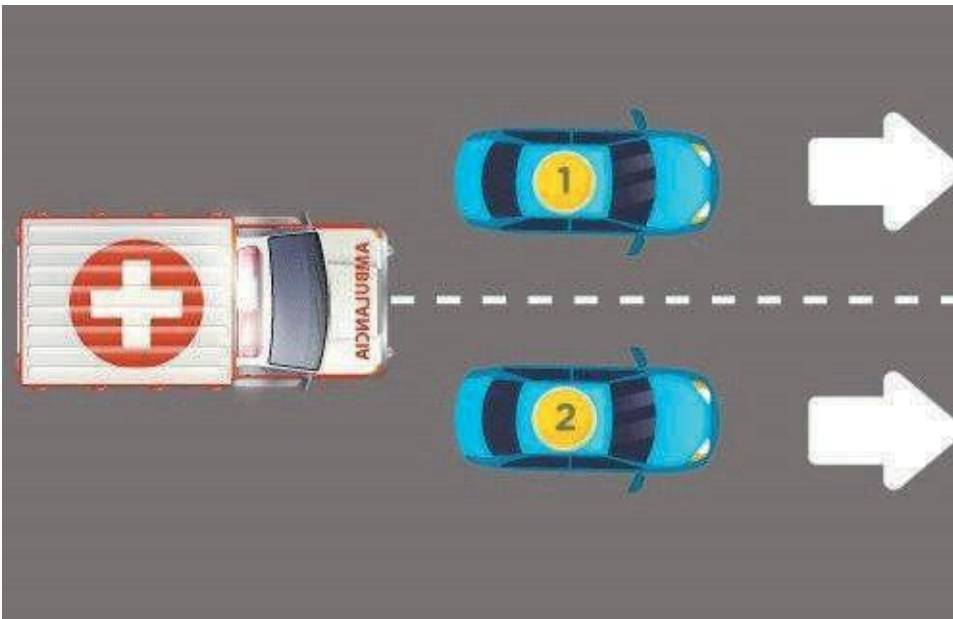

- A. Ambos hacia su derecha.
- B. El único que debería apartarse es el auto 2 hacia su derecha.
- C. El auto 1 hacia su izquierda y el 2 hacia su derecha.

Frente a la siguiente situación de emergencia, ¿hacia qué sector es recomendable que se aparten los vehículos de la imagen para facilitar el paso a la ambulancia?

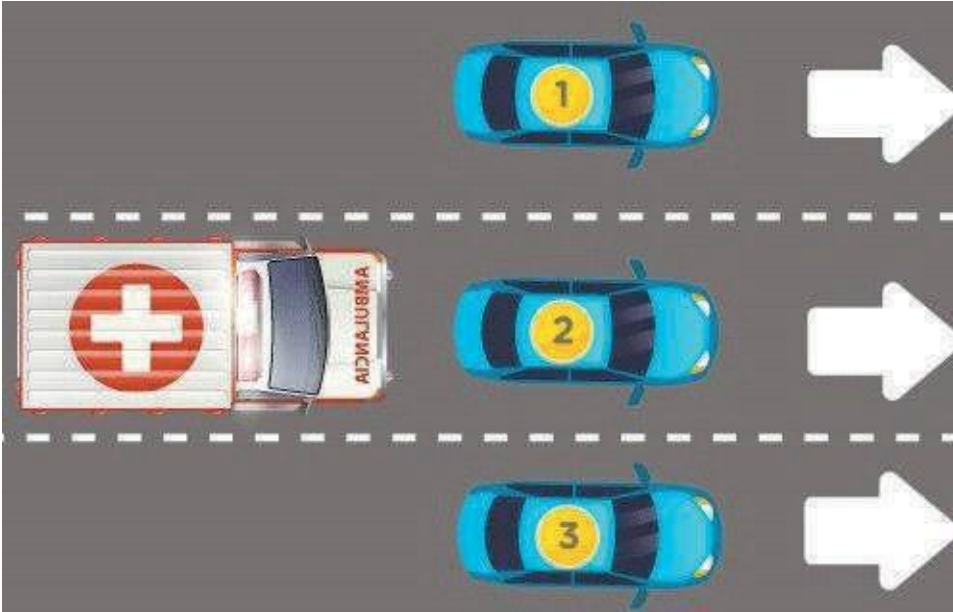

- A. El único que debería apartarse es el auto 2 hacia su derecha.
- B. Todos hacia su derecha.
- C. El auto 1 hacia su izquierda, mientras que el 2 y 3 hacia su derecha.

Frente a la siguiente situación de emergencia, ¿qué deben hacer los conductores que circulen en su proximidad?



- A. Aumentar la velocidad para no ser un obstáculo a este vehículo.
- B. Avisar a otros conductores de la presencia de este vehículo, usando repetidamente la bocina.
- C. Dar lugar a este vehículo, despejar el carril de emergencias y si fuera necesario detenerse.

178) Indique cual es la correcta:



a) Puesto sanitario

b) Emergencias

c) Policía

179) La siguiente señal indica:



a) Detención transporte público.

b) Terminal ómnibus

c) Punto panorámico

180) La siguiente señal indica:



a) Hotel

b) Hospital

c) Zona de descanso.

181) La siguiente señal indica:



a) Plaza

b) Lugar para recreación

c) Campamento

182) La siguiente señal indica:



- a) Estación de servicio
- b) Bar
- c) Restaurant

183) La siguiente señal indica:



- a) Hotel
- b) Bar
- c) Restaurante

184) La siguiente señal indica:



- a) curva cerrada
- b) camino sinuoso
- c) permitido girar

185) La siguiente señal indica:



- a) Maquinaria especial
- b) Hombres trabajando
- c) Equipo pesado en la vía

186) La siguiente señal indica:



- a) Permitido girar derecha
- b) Dirección permitida derecha
- c) Circulación obligatoria

194) La siguiente señal indica:



- a) No avanzar
- b) Contramano
- c) Prohibido adelantar

195) La siguiente señal indica:



- a) Puente angosto
- b) Estrechamiento (en sus dos manos)
- c) Estrechamiento (en una sola mano)

196) La siguiente señal indica:



- a) Incorporación de tránsito lateral
- b) Inicio doble mano
- c) Ascenso y descenso.

197) La siguiente señal indica:

(Pregunta de carácter eliminatorio)



- a) No estacionar
- b) No estacionar ni detenerse
- c) Prohibición de circular autos.

198) La siguiente señal indica:



- a) Paneles de prevención
- b) Cruce ferroviario
- c) Curva cerrada

199) La siguiente señal indica:



- a) camino sinuoso
- b) Camino en ascenso
- c) Curva en "S"

200) La siguiente señal indica:



- a) Paso obligatorio
- b) Giro obligatorio derecha
- c) Sentido circulación (derecha)

201) La siguiente señal indica:



- a) Vientos fuertes laterales
- b) Derrumbes
- c) Proyección de piedras

202) La siguiente señal indica:



- a) Puente móvil
- b) Inicio de calzada dividida
- c) Túnel

203) La siguiente señal indica:



- a) incorporación de tránsito lateral
- b) encrucijada
- c) Doble camino

204) La siguiente señal indica:



- A) Puesto sanitario
- b) Bomberos
- c) Policía

205) La siguiente señal indica:



- a) Detención transporte público.
- b) Terminal ómnibus
- c) Transporte de emergencias

206) La siguiente señal indica:



- a) curva cerrada
- b) camino sinuoso
- c) permitido girar a la izquierda

207) La siguiente señal indica:



- a) camino sinuoso
- b) curva común
- c) Curva en "S"

208) La siguiente señal indica:



- a) No estacionar.
- b) No estacionar ni detenerse.

c) Prohibición de circular autos.

209) La siguiente señal indica:



a) Incorporación de tránsito lateral.

b) Inicio doble mano

c) encrucijada

210) La siguiente señal indica:



Hotel.

b) Campamento.

c) Punto panorámico.

211) La siguiente señal indica:



a) Estacionamiento de casas rodantes

b) Campamento

c) Punto panorámico.

212) La siguiente señal indica:



- a) Límite de velocidad mínima
- b) Límite de velocidad máxima
- c) Limitación largo vehículo

213) La siguiente señal indica:



- a) Límite de velocidad mínima
- b) Límite de velocidad máxima
- c) Limitación largo vehículo

214) La siguiente señal indica:



- a) Límite de velocidad mínima
- b) Límite de velocidad máxima
- c) Limitación largo vehículo

215) La siguiente señal indica:



- a) Escolares
- b) Niños
- c) Zona de deportes

216) La siguiente señal indica:



- a) Prohibición de circular camión
- b) Prohibición de circular carro de mano
- c) Prohibición de circular acoplado

217) La siguiente señal indica:



- a) Prohibición de circular camión
- b) Prohibición de circular carro de mano
- c) Prohibición de circular acoplado

218) La siguiente señal indica:



- a) Prohibición de circular camión
- b) Prohibición de circular carro de mano
- c) Prohibición de circular acoplado

219) La siguiente señal indica:



- a) Escolares
 - b) Niños
 - c) Hombres trabajando
- (Pregunta de carácter eliminatorio)

220) La siguiente señal indica:



- a) Zona de montaña
- b) Niños
- c) Hombres trabajando

221) La siguiente señal indica:

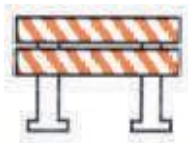

- a) Vallas tipo dos
- b) Desvío
- c) Delineadores

222) La siguiente señal indica:



- a) Vallas
- b) Tambores
- c) Delineadores

223) La siguiente señal indica:



- a) Vallas
- b) Tambores
- c) Delineadores

224) La siguiente señal indica:



- a) Ruta panamericana
- b) Ruta nacional
- c) Ruta provincial

225) La siguiente señal indica:

(Pregunta de carácter eliminatorio)



- a) Ruta panamericana
- b) Ruta nacional
- c) Ruta provincial

225) La siguiente señal indica:



- a) Ruta panamericana
- b) Ruta nacional
- c) Ruta provincial

226) La siguiente señal indica:



- a) Estación de servicio
- b) Gomería
- c) Policía

227) La siguiente señal indica



- a) Limitación de altura
- b) Limitación de ancho
- c) Limitación de largo de vehículo

228) La siguiente señal indica



- a) Limitación de altura
- b) Limitación de ancho X
- c) Limitación de largo de vehículo

229) La siguiente señal indica



- a) Limitación de peso
- b) Limitación de peso por eje
- c) Limitación de altura

230) La siguiente señal indica



- a) Limitación de peso
- b) Limitación de peso por eje
- c) Limitación de altura

231) Las señales reglamentarias son redondas, blancas y con bordes rojos.

V F

232) Si nos encontramos ante un cuadrado o rectángulo azul o verde se trata de:

- a) una señal reglamentaria
- b) una señal preventiva
- c) una señal de información y orientación

233) Las señales redondas, blancas y con bordes rojos son señales de prevención.

V F

234) Violar o hacer caso omiso a una señal de prevención implica una sanción por parte de la autoridad competente.

V F

235) Violar o hacer caso omiso a una señal de información no conlleva a cometer una infracción.

V F

236) Las señales reglamentarias son normas de cumplimiento obligatorio(Pregunta de carácter eliminatorio)

V F

237) Las señales informativas nos alertan o advierten una cuestión determinada

V F

238) Todas las señales (salvo luces) deben ser retroreflectivas

V F

239) Las señales reglamentarias son cuadradas con diagonal vertical y amarillas

V F

13) Preguntas para todas las clases: Conducción segura

Estas señales son las únicas que indican que se pierde la prioridad de paso en una bocacalle sin semáforo.



- Verdadero.
- Falso.

Como norma de carácter general, ¿quién tiene prioridad de paso en una encrucijada sin semáforos?

- A. Los vehículos de transporte de pasajero.
- B. El vehículo de menor tamaño.
- C. El vehículo que se presenta por el lado derecho.

¿Quién tiene prioridad de paso en una rotonda?

- A. El vehículo que circule por la derecha.
- B. El vehículo que pretende acceder a la rotonda.
- C. El vehículo que se encuentra dentro de la calzada circular.

Como norma general, en una arteria de doble circulación, con pendiente pronunciada y con un ancho que no permite la circulación simultánea de dos vehículos, ¿quién tiene la prioridad de paso?

- A. El vehículo que desciende.
- B. El vehículo que asciende.
- C. No hay prioridad, cualquiera de ellos.

¿Cuándo se debe ceder el paso a los vehículos que desean incorporarse al tránsito desde el lugar donde estaban estacionados o desde un garaje?

- A. Siempre, independientemente de cómo se encuentre el tránsito vehicular.
- B. Cuando el tránsito se encuentra interrumpido por cualquier razón.
- C. Nunca, independientemente de cómo se encuentre el tránsito vehicular.

Es obligatorio al finalizar un adelantamiento...

- A. Permanecer en el carril ocupado, independientemente de la fluidez del tránsito.
- B. Incorporarse al carril derecho, si éste se encuentra libre, de forma gradual y sin obstaculizar la fluidez de tránsito.
- C. Incorporarse al carril derecho, aunque ésto implique que otro vehículo deba modificar su velocidad.

El vehículo, que circula por el carril destinado al tránsito lento, no puede abandonarlo para sobrepasar a otro vehículo que transita más lento.

- Verdadero.
- Falso.

El conductor del vehículo A quiere volver rápidamente al carril derecho porque ve ante él una situación de peligro, ¿qué debe hacer el conductor del vehículo B?

- A. Aumentar la velocidad para que realice la maniobra detrás suyo.
- B. Reducir la velocidad para facilitarle el retorno al carril.
- C. Tocar bocina y hacer guiño de luces para indicarle que no debe realizar la maniobra.

Al advertir que está por ser sobrepasado, ¿cuál debería ser su actitud?

- A. Circular por la banquina.
- B. Circular por la derecha de la calzada y mantenerse. En el caso de ser necesario, reducir la velocidad.
- C. Ambas respuestas, A y B, son correctas.

Cuando varios vehículos circulan encolumnados, ¿cuál de ellos tiene prioridad para realizar el sobrepaso?

- A. El que lo intente primero.
- B. El último de la fila.
- C. El que circula más próximo al vehículo que se desea sobrepasar.

Si al llegar a una intersección sin semáforos, se encuentra que el vehículo que está delante suyo está detenido esperando poder doblar hacia la izquierda, ¿qué debe hacer si ud. desea continuar en línea recta?

- A. Sobrepasarlo por la derecha de manera segura, colocando luz de giro y observando por los espejos retrovisores.
- B. Sobrepaso por la izquierda, colocando la luz de giro y observando por los espejos retrovisores.
- C. Tocarle bocina para indicarle que debe seguir.

Como norma general, ¿dónde está prohibido el sobrepaso de un vehículo?

- A. Donde la delimitación de carriles es de trazo continuo.
- B. En curvas, encrucijadas, pasos a nivel o puentes.
- C. Ambas respuestas, A y B, son correctas.

En un túnel, con ambos sentidos de circulación, ¿está permitido sobrepasar a un vehículo?

- A. Sí, cuando no haya señal que lo prohíba.
- B. No, ya que está prohibido por normativa.
- C. Sí, si hay suficiente visibilidad.

En una vía de doble sentido de circulación, ¿qué deberá comprobar antes de iniciar un sobrepaso?

- A. Que el vehículo que antecede, no tenga las luces intermitentes encendidas y que ningún vehículo circule en sentido contrario, mientras dure la maniobra de sobrepaso.
- B. Que ningún otro vehículo esté realizando la maniobra de sobrepaso.
- C. Ambas respuestas, A y B, son correctas.

El carril de sobrepaso en una autopista sirve para...

- A. Circular por él cuando a la derecha existe otro carril disponible.
- B. Circular por él siempre que se conduzca a la mayor velocidad permitida.
- C. Realizar maniobras de sobrepaso.

¿A qué se denomina “carril de aceleración”?

- A. Es el carril de incorporación a una autopista.
- B. Es el carril derecho de una autopista.
- C. Es el carril izquierdo de una autopista.

Al circular por una ruta a la velocidad máxima permitida sólo se está habilitado a superarla en el momento del sobrepaso.

- Verdadero.
- Falso.

Al pretender abandonar una autopista o semiautopista, ¿cuándo se debe reducir la velocidad?

- A. Poco antes de abandonar la misma.
- B. Cuando se haya entrado en el carril de desaceleración.
- C. Cuando se ingresa a la nueva vía de circulación.

Según la Ley Nacional N ° 24.449, en carácter general, ¿cuál es la velocidad mínima permitida en las semiautopistas?

- A. 40 km/h.
- B. 50 km/h.
- C. 60 km/h.

¿Qué se conoce como velocidad precautoria?

- A. A la velocidad adecuada a las circunstancias (dentro de los límites establecidos) que permite mantener el total dominio del vehículo sin generar riesgo.
- B. La circulación a la velocidad mínima establecida para una vía.
- C. La circulación a no más de 30 km/h en calles y de 45 km/h en avenidas.

¿A qué se denomina “distancia de seguridad”?

- A. A la distancia mínima que se debe mantener con el vehículo que circula adelante para tener un mayor margen de reacción y en caso de frenada repentina no se colisione con él.
- B. A la distancia que se debe mantener con el vehículo que circula en el carril paralelo, para realizar un sobrepaso seguro.
- C. A la distancia que recorre el vehículo desde que el conductor percibe una situación de peligro hasta que acciona el freno.

¿A qué se denomina “tiempo de reacción”?

- A. Al tiempo que pasa desde que se empieza una maniobra hasta que se termina.
- B. Al tiempo que pasa desde que se enciende el vehículo hasta que se empieza a circular.
- C. Al tiempo que pasa desde que se advierte una situación de riesgo hasta que se toma una decisión.

¿A qué se denomina “distancia de reacción”?

- A. A la distancia que recorre un vehículo hasta su detención.
- B. A la distancia que debe guardar un vehículo, respecto de otro, para poder maniobrar.
- C. A la distancia que recorre un vehículo desde que el conductor percibe un peligro hasta que toma una decisión.

Circular por debajo del límite mínimo de velocidad puede causar incidentes.

- Verdadero.
- Falso.

¿Qué relación existe entre la velocidad y el campo visual del conductor?

- A. A mayor velocidad, menor campo visual.
- B. A menor velocidad, menor campo visual.
- C. A mayor velocidad, mayor campo visual.

Los excesos de velocidad...

- A. En la actualidad apenas tienen incidencia en los incidentes, debido a la seguridad de los vehículos.
- B. Son responsables de la mayoría de los incidentes solamente en vías de doble sentido.
- C. Son responsables de la mayoría de los incidentes fatales cualquiera sea la vía de circulación.

Circular a velocidad constante y dentro de los límites establecidos por la Ley, además de minimizar las posibilidades de provocar un siniestro vial, puede optimizar el consumo de combustible en un vehículo.

- Verdadero.
- Falso.

Circular a mayor velocidad de la precautoria implica que aumenten las posibilidades de que un siniestro vial sea más grave.

- Verdadero.
- Falso.

Si al circular por ruta, el vehículo sale involuntariamente de la calzada, es recomendable:

- A. Usar el freno de mano.
- B. Desacelerar (no frenar).
- C. Accionar fuertemente el pedal de freno.

¿Qué línea debe tomarse de referencia cuando se detiene o estaciona en proximidad de una esquina?

- A. La línea peatonal.
- B. La línea imaginaria de prolongación de ochava.
- C. La línea de edificación transversal.

Como norma general, frente a esta señal, ¿está permitido detenerse para el ascenso o descenso de pasajeros?



- A. No. Está prohibido estacionar y detenerse.
- B. Sí. Sólo está prohibido estacionar pero no detenerse.
- C. Según la hora en que quiera realizarse la detención.

Encender las balizas permite detenerse en doble fila por un lapso de tiempo, entre 2 y 5 minutos.

- Verdadero.
- Falso.

Cuando un conductor realiza marcha atrás, ¿qué distancia puede recorrer?

- A. No debe superar la mitad de una cuadra.
- B. No más de 20 metros.
- C. El recorrido mínimo e indispensable, siempre que se trate de una maniobra de estacionamiento.

El ingreso hacia un garaje o estacionamiento, ¿cómo debe ser indicado por el conductor?

- A. Con la luz de giro hacia el lado donde se irá a ingresar.
- B. Con la luz de giro hacia el lado opuesto donde se irá a ingresar.
- C. Con las luces intermitentes (balizas).

¿Son válidas este tipo de señas?

- A. Como acompañamiento al uso de balizas y/o en caso de emergencia.
- B. Nunca.
- C. Sólo cuando se utilicen en calles.

Si usted está conduciendo y va a girar al llegar a una intersección, debe anticipar su maniobra utilizando la luz de giro correspondiente por lo menos...

- A. 20 metros antes de realizar la maniobra.
- B. 10 metros antes de realizar la maniobra.
- C. 30 metros antes de realizar la maniobra.

Para realizar correctamente un giro en una intersección se debe indicar...

- A. Tocando bocina.
- B. Utilizando la luz de giro del lado correspondiente, al menos 30 metros antes.
- C. Utilizando ambos giros, metros antes de llegar a la intersección.

Circular con la luz alta encendida está prohibido en zonas urbanas.

- Verdadero.
- Falso.

¿está permitido colocar a un automóvil particular luces adicionales?

- A. Está permitido el agregado de dos faros rompeniebla y de hasta dos faros elevados con luces de freno.
- B. Sí. Se puede agregar las luces que se deseen ya que cuanto más capacidad de iluminación tenga el vehículo, mejor visibilidad tendrá el conductor.
- C. No, está prohibido agregar cualquier tipo de luz adicional. Sólo se podrá reponer las que traiga de fábrica, en caso de destrucción.

El sistema de luces que posee un vehículo, además de iluminar, brinda información que permite la comunicación entre vehículos y también peatones.

- Verdadero.
- Falso.

¿A qué se denomina “aquaplaning”?

- A. uando la cantidad de agua caída en una lluvia es abundante.
- B. A la pérdida de adherencia del neumático al piso a causa de la capa de agua acumulada en el pavimento, que es mayor a la cantidad que se puede expulsar a través de los dibujos de los neumáticos.
- C. Al estado resbaladizo en el que se encuentra la calzada luego de una llovizna.

Cuando hay agua en el camino, debe reducir su velocidad para evitar...

- A. Desgastar las llantas.
- B. Sobrecalentar las llantas.
- C. El aquaplaning.

Si la calzada está mojada y hay charcos, ¿pueden perder eficacia los frenos?

- A. No, al contrario, se mejora la adherencia porque los neumáticos se limpian.
- B. **Sí, porque al mojarse pueden no funcionar eficazmente.**
- C. No, porque justamente los frenos sirven para contrarrestar los efectos de la calzada resbaladiza.

Si el conductor de un vehículo circula con las balizas encendidas, toca repetidamente la bocina y el acompañante saca el brazo agitando un pañuelo. ¿Qué está indicando?

- A. Que el vehículo tiene un desperfecto.
- B. **Que se encuentra en emergencia, transportando a una persona en grave estado de salud.**
- C. Ambas respuestas, la A y la B, son correctas.

Si al conducir por una autopista advierte que el vehículo presenta una falla grave, pero a pesar de ella puede seguir circulando; ¿qué se recomienda hacer en estos casos?

- A. Seguir circulando por la autopista pero por el carril de desaceleración, destinado a los vehículos lentos.
- B. **Circular por el carril derecho y en la próxima salida abandonar la autopista para llamar al auxilio del vehículo.**
- C. Continuar a baja velocidad, manteniéndose en el carril, independientemente de cuál fuera.

¿A qué se denomina conducción preventiva?

- A. A controlar el buen funcionamiento del vehículo, los niveles de combustible, aceite e inflado de neumáticos.
- B. **A adoptar conductas cautelosas al conducir, que consideran la responsabilidad por los actos que se llevan a cabo y a anticipar la conducta de los demás.**
- C. A realizar cursos viales cada seis meses.

Una conducción preventiva o anticipada prevé que todos podemos cometer errores, a pesar de conocer la normativa y la concientización gubernamental.

- **Verdadero.**
- Falso.

¿A qué se denomina conducción eficiente?

- A. A una conducción que disminuya los riesgos de seguridad vial y logre un menor consumo de combustible.
- B. A una conducción que logre llegar a destino en el menor tiempo posible.
- C. A una conducción que mantenga durante todo el trayecto la misma velocidad.

PREGUNTAS ESPECÍFICAS SEGÚN CLASE

1) Preguntas para clase de Auto y Camioneta

Si los espejos retrovisores de su vehículo están bien orientados, igualmente es posible que se produzcan puntos ciegos cuando observe por los mismos.

- Verdadero.
- Falso.

¿Cómo se pueden reducir los puntos ciegos al conducir un vehículo?

- A. Acomodar correctamente los espejos retrovisores antes de iniciar la marcha. Mientras se circula, además de revisar los espejos retrovisores, utilizar la visión periférica dando vistazos por encima de los hombros cuando sea necesario.
- B. Antes de realizar una maniobra se debe disminuir la velocidad de circulación, colocar la luz de giro y mirar por los espejos realizando un pequeño movimiento corporal hacia adelante para ampliar el ángulo de visión.
- C. Ambas respuestas, A y B, son correctas.

¿A qué se llama “Punto Ciego”?

- A. Al área de visión del entorno, a la que el conductor no tiene acceso ya sea de manera directa o porque los espejos retrovisores no la reflejan.
- B. Sólo al área de visión que no es cubierta por los espejos retrovisores.
- C. Al punto imaginario ubicado en el horizonte de una ruta.

Para realizar una conducción segura, ¿cuándo es recomendable verificar la orientación de los espejos retrovisores?

- A. Antes de iniciar la marcha.
- B. Durante la conducción, para poder hacer una prueba real.
- C. Con el vehículo inmobilizado y el conductor fuera del mismo.

Indique cuál de estas imágenes muestra la manera correcta de colocar el espejo retrovisor:



- A. Imagen A.
- B. Imagen B.
- C. Ambas respuestas, la A y la B, son correctas.

Todos los cristales de un vehículo deben garantizar visibilidad...

- A. Solamente de adentro del automóvil hacia afuera.
- B. Desde adentro hacia fuera y de afuera hacia adentro del vehículo.
- C. El único cristal que debe garantizar plena y total visibilidad es el parabrisas.

¿Cómo deben encontrarse los neumáticos para comprobar la correcta presión de aire?

- Fríos.
- Calientes.
- Es indistinto, al ser de caucho se mantienen aislados de la temperatura.

Si al circular se presenta la siguiente situación, ¿cuál es la acción que se recomienda realizar?



- A. Frenar inmediatamente.
- B. Desacelerar rápidamente y frenar.
- C. Desacelerar lentamente y sujetar el volante.

Si el sistema de amortiguación delantero de su vehículo se encuentra en mal estado, ¿puede afectar esta anomalía la conducción?

- A. No, porque al ser el sistema de suspensión delantero el deteriorado, éste no influirá en la conducción.
- B. Sí, puede afectar al correcto control del vehículo.
- C. No, porque si se encuentra correctamente la suspensión trasera, ésta asegurará el contacto adecuado de las ruedas con la calzada.

Según la Ley N° 24.449, ¿qué ítem enumera los elementos de seguridad obligatorios que se deben llevar en un vehículo?



- A. Los elementos A, B y D.
- B. Los elementos B, C y D.
- C. Los elementos A, D y E.

El siguiente elemento de seguridad, está correctamente ubicado.



- Verdadero.
- Falso.

El siguiente elemento de seguridad, está correctamente ubicado.



- Verdadero.
- Falso.

¿En qué ocasiones se permite el uso de la bocina?

- A. Sólo para advertir una situación potencialmente de peligro.
- B. Sólo para advertir de un sobrepaso.
- C. Ambas respuestas, la A y la B, son incorrectas.

Los objetos sueltos como lentes, celular, llaves o similares resultan muy peligrosos en caso de incidentes o maniobras bruscas, porque pueden ocasionar una lesión grave producto de la energía cinética que poseen.

- Verdadero.
- Falso.

Al transportar cualquier elemento, éste debe ubicarse de modo que no perturbe la visibilidad, afecte peligrosamente las condiciones aerodinámicas del vehículo, oculte luces o sobresalga de los límites permitidos.

- Verdadero.
- Falso.

¿En qué parte del vehículo es conveniente poner el equipaje?

- A. Lo más pesado en el fondo del baúl, cerca del centro del auto. Eso ayuda a la estabilidad direccional y al comportamiento en las curvas.
- B. Lo más pesado en el techo del vehículo, sujeto con sogas. Eso ayuda al centro de gravedad.
- C. Lo más pesado en los asientos traseros (si es que se viaja sin ocupantes en esa zona). Eso ayuda a la estabilidad direccional.

¿Quién es el responsable frente a la autoridad de control, si uno de los pasajeros del automóvil no lleva puesto el cinturón de seguridad?

- A. El tomador del seguro.
- B. El pasajero, si es mayor de edad.
- C. El conductor.

¿Cuál de estas imágenes muestra el uso adecuado del cinturón de seguridad durante el embarazo?

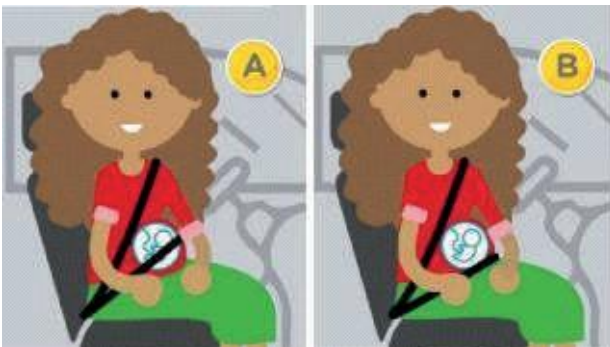

- A. Imagen A.
- B. Imagen B.

240) Requisitos para automotores

El dispositivo de airbag de un vehículo constituye un elemento de seguridad de tipo Activa

V F

241) La seguridad Preventiva consiste

- a) Reducir al mínimo los daños que se pueden producir cuando acontece un siniestro.
- b) **Compone el conjunto de soluciones técnicas y el contenido de los elementos que hacen distendida la vida a bordo del vehículo.**
- c) Está orientada a evitar al máximo los siniestros viales y comprende el conjunto de todos aquellos elementos que contribuyen a propocionar una mayor eficacia en la conducción garantizando respuestas eficaces.

242) Marque con una cruz los elementos de seguridad Activa que se detallan a continuación. (Pueden ser todos, varios o ninguno).

- a) airbag
- b) **Sistema de frenos**
- c) **Sistema de dirección hidráulica.**
- d) Cinturones de seguridad
- e) Sillas porta bebé

243) Definición de Automóvil: el automotor para el transporte de personas de hasta ocho plazas (excluido conductor) con cuatro o más ruedas, y los de tres ruedas que exceda los mil quinientos kg de peso;

V F

244) Además de ser trasladados en el asiento trasero del vehículo, deberán ubicarse en el dispositivo de retención infantil correspondiente:

- a) los menores de 2 años
- b) Los menores de 3 años
- c) **Los menores de 4 años**

Sistema de iluminación

245) Los faros delanteros deben ser:

- a) De luz blanca únicamente
- b) De luz blanca o amarilla indistintamente
- c) De luz amarilla únicamente

246) Los faros delanteros:

- a) No indican sentido de marcha
- b) Sólo indican el sentido de marcha si son amarillas
- c) Indican el sentido de marcha

247) Las luces de posición traseras deben ser:

- a) De color blanco
- b) De color blanco o rojo indistintamente
- c) De color rojo

248) La luz de retroceso debe ser:

- a) De color amarillo
- b) De color blanco
- c) De color rojo

249) Marque con una cruz los elementos de seguridad Pasiva que se detallan a continuación. (Pueden ser todos, varios o ninguno).

- a) Airbag.
- b) Cinturones de seguridad.
- c) apoya cabezas
- d) asientos

250) La profundidad del dibujo del neumático debe tener como mínimo

- a) 1,4 ml

b) 1,6 ml.

c) 1,8 ml

251) Que es el aquaplaning

a) Es una película de agua que se forma entre las cubiertas y el guardabarros del vehículo.

b) Es una película de agua que se forma debajo de las cubiertas.

c) Es una película de agua que se forma por encima de las cubiertas.

252) Las señales de demarcación horizontal longitudinales blancas separan las corrientes de tránsito en dirección opuesta.

V F

253) Las señales de demarcación horizontal longitudinales blancas delimitan los carriles de circulación y tienen carácter permisivo para cambiar de carril.

V F

254) Las señales de demarcación horizontal blancas de trazo intermitente delimitan los carriles de circulación y tienen carácter prohibitivo para cambiar de carril.

V F

255) Otro de los dispositivos de seguridad que tienen los automóviles y son de seguridad preventiva son: Marque con una cruz

a) Equipo de audio.

b) climatización.

c) de visibilidad.

256) Existen tres (3) tipos de desgastes de los neumáticos. En el centro, en los talones y el anormal rápido.

V F

257) El airbag debe estar ubicado entre el conductor y el volante a una distancia de:

- a) 30cm.
- b) 25cm.
- c) 35cm.

258) En las vías reguladas por semáforos, los vehículos deben:

- a) Con luz roja, detenerse antes de la línea marcada a tal efecto o de la senda peatonal, evitando luego cualquier movimiento
- b) Con luz roja, detenerse sobre la línea marcada a tal efecto o de la senda peatonal, evitando luego cualquier movimiento.
- c) Con luz roja, detenerse antes de la línea marcada a tal efecto o de la senda peatonal, realizando movimientos hasta que se ponga la luz verde.

259) Uno de los dispositivos de seguridad que como mínimo deben tener los automóviles es:

- a) Cierre centralizado de puertas.
- b) Paragolpes y guardabarros.
- c) Levanta vidrios electrónico.

260) Los amortiguadores tienen como función proporcionar seguridad y confort durante la conducción, aportando estabilidad al vehículo.

V F

261) Otro de los dispositivos de seguridad que como mínimo deben tener los automóviles es:

- a) Equipo de audio.
- b) Porta equipaje.
- c) Sistema motorizado de retroceso.

262) El uso correcto del apoyo de cabezas en un vehículo es:

- a) Muy abajo, donde la parte saliente quede a la altura del cuello del usuario.

b) Muy atrás en relación con la posición de la cabeza.

c) La distancia entre el apoya cabezas y la nunca del usuario no debe ser mayor a 5 cm.

263) El tiempo aproximado de recuperación por la ingesta de 400 cm³ de bebida alcohólica es

a) de 2 a 3 hs.

b) de 2 a 4 hs.

c) de 3 a 5 hs.

264) Con una cantidad mayor a 1 gr/l de alcohol en sangre detectado en controles de alcoholemia se procederá al secuestro del vehículo y se incurrirá en falta grave reteniendo la licencia del conductor.

V

F

265) El mal estado de los amortiguadores de un vehículo produce:

a) Una mayor distancia de frenado y estabilidad.

b) El no desgaste de los neumáticos.

c) Una mayor inestabilidad de la dirección.

266) El cinturón de seguridad en los vehículos:

a) Disminuye los riesgos y consecuencias de los siniestros de tránsito.

b) Debe usarse sólo cuando se conduce fuera del ámbito urbano (rutas, autopistas, etc.).

c) Disminuye la posibilidad de incurrir en un siniestro vial.

267) ¿Cuál es la distancia de seguridad que debe dejarse entre vehículos al circular en ciudad?

a) 50 mts (3 segundos)

b) 80 mts (4 segundos)

c) 30 mts (2 segundos)

268) Al momento de producirse un siniestro vial, se deben colocar los triángulos de emergencias a fin de señalar el siniestro a una distancia de

a) 50 mts del vehículo.

b) 60 mts del vehículo.

c) 70 mts del vehículo.

269) Marque cual de los siguientes motivos son causales de siniestros en las rutas. Pueden ser todos, algunos o ninguno.

a) Falta de atención al conducir.

b) Adelantamientos indebidos.

c) Somnolencia del conductor.

270) ¿Puede un vehículo no destinado a remolque, remolcar a otros?

a) Sí.

b) No, salvo casos de fuerza mayor.

c) No, en ningún caso.

271) La prioridad de paso de un vehículo se pierde:

a) Ante el paso de vehículos de mayor porte.

b) Ante vehículos del servicio público de urgencia, en cumplimiento de su misión.

c) Nunca se pierde.

272) El titular de una licencia de conducir tiene un plazo de gracia de 60 (sesenta) días para

gestionar la renovación de su licencia una vez vencida la misma. En ese lapso de tiempo está en condiciones de renovar pero no de manejar.

V

F

273) Cuando un automóvil es conducido por un camino con nieve o hielo, ¿cuál es la maniobra correcta que se debe realizar?:

a) Conducir el vehículo con el freno de manos activado, sobrepasando a los demás vehículos.

b) Conducir con regularidad, evitando frenar bruscamente y no sobrepasando a otros

vehículos.

c) Conducir a la menor velocidad posible con las balizas encendidas sin sobrepasar a otros.

274) ¿Cuál es el grado máximo de alcoholemia permitido para conducir un automóvil?:
(Pregunta de carácter eliminatorio)

- a) 0,0 gramos por litro de sangre
- b) 0,2 gramos por litro de sangre
- c) 0,05 gramos por litro de sangre

275) El uso de enganches sobresalientes:

- a) Está permitido en vehículos de carga
- b) Está permitido en zonas de baja densidad de tránsito
- c) Está prohibido

276) ¿En qué circunstancia está permitido circular sin respetar distancias prudentes con el vehículo que va adelante?

- a) Transitando vías multicarriles
- b) En toda circunstancia, si no se trata de vehículos de carga
- c) Está prohibido en toda circunstancia

2) Preguntas para camionetas y vehículos de carga

277) Cuáles de estos elementos se considera “carga liviana”?: (Pregunta de carácter eliminatorio)

- a) Tirantes de madera
- b) Fardos de pasto
- c) Vigas metálicas

278) Cual es la longitud máxima de un camión solo?

- a) 10 mts.
- b) 11 mts.

c) 12 mts.

279) ¿Cuánto pueden sobresalir de cada lado del vehículo las “cargas livianas” en “zonas urbanas”?:

a) Hasta 50 cm. de cada lado siempre que el total no exceda los 2,60 m. de ancho.

b) Hasta 20 cm. de cada lado siempre que el total no exceda los 2,60 m. de ancho.

c) Hasta 70 cm. de cada lado siempre que el total no exceda los 2,60 m. de ancho.

280) En “zona rural”, ¿cuánto pueden sobresalir de cada lado del vehículo las “cargas livianas”

d) Hasta 20 cm. de cada lado sin exceder el ancho máximo del vehículo

e) Hasta 20 cm. Del lado izquierdo solamente, sin exceder el ancho máximo del vehículo.

f) Hasta 20 cm. del lado derecho solamente, sin exceder el ancho máximo del vehículo.

281) Cuánto pueden exceder de la parte posterior del vehículo las “cargas livianas”?:

a) 0,60 metros como máximo

b) 0,70 metros como máximo

c) 0,80 metros como máximo

282) Definición de Camión: Vehículo automotor para transporte de carga de hasta 3.500 kg. de peso total

V F

283) Conducir con un acoplado altera sensiblemente las condiciones de conducción

V F

284) No es necesario que el acoplado tenga luces de posición, freno y giro en su parte trasera.

V F

(Pregunta de carácter eliminatorio)

285) Deben respetarse las velocidades máximas, ya que de otra manera en una curva el acoplado puede arrastrar el auto.

V F

286) ¿Cuál es la velocidad máxima permitida en zona rural o ruta pavimentada para camiones?: (Pregunta de carácter eliminatorio)

- a) 80 km/h
- b) 90 km/h
- c) 110 km/h

287) Conductores profesionales: (Pregunta de carácter eliminatorio)

- a) Son los titulares de licencia de conductor de las clases C, D y E.
- b) Son los titulares de licencia de conductor de las clases B, C, D y E.
- c) Son los titulares de licencia de conductor de las clases C y D.

288) En autopista, ¿cuál es la velocidad máxima permitida para la circulación de casas rodantes acopladas y camiones?:

- a) 80km/h
- b) 90 km/h
- c) 100 km/h

289) En un acoplado pueden viajar:

- a) Un máximo de 2 personas
- b) Un máximo de 1 persona
- c) Ninguna persona, porque está prohibido

290) El límite de kilogramos permitidos para un acoplado son:

- a) 500 kg
- b) 750 kg
- c) 1000 Kg

291) En vías de menos de tres carriles por mano, ¿qué distancia deben mantener entre sí los ómnibus y camiones?:

- a) Proporcional a la velocidad
- b) No menor a cien metros
- c) El largo del camión

292) . Los límites de velocidad son los mismos para automóviles y camionetas sin acoplado, que para automóviles y camionetas con acoplado

V F

293) La tara es el peso del vehículo más la carga

V F

294) ¿Qué se define como “Peso”?:

- a) Al peso del vehículo en kilogramos que se transmite a la calzada.
- b) Al peso total del vehículo más los ocupantes, en kilogramos, que se transmite a la calzada.
- c) Al peso total del vehículo, más su carga y ocupantes, en kilogramos que se transmite a la calzada.

295) Un conductor con clases profesionales es inhabilitado. Una vez cumplida la pena de inhabilitación el conductor

- a) Recupera inmediatamente las clases profesionales, dado que cumplió la sentencia impuesta.
- b) No recupera las clases profesionales pero sí las particulares hasta tanto cumpla el período de antecedentes.
- c) No recupera las clases profesionales, tampoco las particulares hasta tanto cumpla el período de antecedentes.

296) ¿ Cual es la tolerancia de alcohol para los conductores?

- a) La tolerancia de alcohol es 0 para los conductores de vehículos particulares.
 - b) La tolerancia de alcohol es 0 para conductores de motos.
 - c) La tolerancia de alcohol es 0 para conductores de transporte de carga y pasajeros.
- (Pregunta de carácter eliminatorio)

297) La siguiente señal indica:



- a) Prohibición de circular camión
- b) Prohibición de circular acoplado
- c) Limitación de largo de vehiculo

298) La velocidad mínima para camiones con acoplado en zona rural es:

- a) 40 Km/h
- b) 50 km/h
- c) 60 Km/h

299) La lanza que une un acoplado debe ser rígida

V F

300) En principio, el acople no debe sobresalir de la línea del paragolpes del automóvil.

V F

301) En semi autopista, ¿Cual es la velocidad maxima permitida para la circulacion de casa rodantes acopladas o camiones?

a) 60 Km

b) 80 km

c) 90 km

3) Preguntas para la clase de motos:

302) A los fines legales se entiende por moto de menor potencia al ciclomotor hasta 50cc de cilindrada o 4 kw de potencia en motorización eléctrica.

V F

303) Para conducir Motocicletas de hasta CIENTO CINCUENTA CENTÍMETROS CÚBICOS (150 cc) de cilindrada u 11 kw de potencia se debe acreditar habilitación previa de DOS (2) años para ciclomotor o poseer antigüedad de manejo en una cilindrada menor de al menos 2 (dos años).

V F

304) Para conducir Motocicletas de más de CIENTO CINCUENTA CENTÍMETROS CÚBICOS (150 cc) y hasta TRESCIENTOS CENTÍMETROS CÚBICOS (300 cc) de cilindrada, previamente se debe haber tenido habilitación por tres (3) años para una motocicleta de menor potencia, que no sea ciclomotor.

V F

305) ¿ Que constituye el casco?

- a) El principal elemento de protección cuando se viaja en moto.
- b) Un elemento de seguridad cuyo uso no es obligatorio.
- c) Un elemento de seguridad obligatorio para circular sólo en motos de alta cilindrada.

306) Durante la circulación en ciclomotores, motocicletas y triciclos motorizados, el uso de chaleco reflectante es obligatorio:

- a) Para el conductor, únicamente
- b) Para el conductor y acompañante
- c) Sólo para el acompañante.

307) Cascos ¿cuando es obligatorio?

- a) El uso de casco es obligatorio para todas las motocicletas y motos.
- b) El uso de casco es obligatorio para motocicletas de más de 150 cc
- c) El uso de casco es obligatorio para motos de más de 300cc.

308) La función del casco es:

- a) Proteger la cabeza.
- b) Aislar los ruidos al conducir.
- c) Proteger la cabeza, el rostro y los ojos.

1- El uso de casco para circular en moto es:

- a- Optativo para el conductor y acompañante.
- b- Obligatorio solo para el conductor y optativo para el acompañante.
- c- Obligatorio para el conductor y acompañante.

309) El casco se incluye dentro de la denominada seguridad preventiva.

- a) Verdadero
- b) Falso

310) Marque las partes elementales de una motocicleta

- a) cuadro
- b) cristales
- c) horquilla
- d) frenos
- e) pipa de dirección
- f) airbag

311) Anteojos:

- a) El conductor obligatoriamente debe usar anteojos de seguridad para moto con el fin de evitar el ingreso de basura en sus ojos y el roce del aire.
- b) El conductor no necesariamente debe usar anteojos de seguridad para motos.
- c) El conductor optativamente puede utilizar anteojos de seguridad para motos.

312) Toda persona mayor de 21 años de edad puede acceder libremente a la obtención de una clase para motos, sin tener que cumplir requisito de antigüedad de manejo en otra clase.

V F

313) Las motos y ciclomotores ¿cuantos acompañantes pueden llevar?

- a) Los conductores mayores de edad no pueden llevar acompañantes
- b) Pueden llevar un acompañante
- c) Las motos pueden llevar un acompañante y los ciclomotores no.

314) La velocidad máxima permitida para circular en moto en calles de zona urbana es:

- a) 30 km/h
- b) 35 km/h
- c) 40 Km/h

315) La velocidad máxima permitida para circular con motos en autopista es:

- a) La misma que para los automóviles
- b) 120 km/h
- c) 110 Km/h

316) ¿Cuanto peso adicional puede transportar una motocicleta (mas de 50 cc)? (Pregunta de carácter eliminatorio)

- a) Hasta 50 kg
- b) Hasta 70 kg
- c) Hasta 100 kg
- d) No puede llevar carga adicional

317) La siguiente señal indica



}

a) Prohibición conducir motos sin casco

b) Prohibición de circular motos

c) Prohibición tracción a sangre.

318) En lluvia la moto se adhiere mejor a la calzada si el neumático conserva el dibujo con toda la superficie

V F

319) Esta permitido realizar la maniobra conocida como “Willy” sosteniéndose únicamente en la rueda trasera en caso de emergencia y siempre portando casco el conductor.

V F

(Pregunta de carácter eliminatorio)

324) Los que circulen en motocicletas, motos y similares deben usar cascos:

a) De cualquier tipo siempre que proteja bien la cabeza

b) Los que cumplan con las normas reglamentarias

c) De plástico flexible que puede ser abiertos o cerrados

325) No es obligatorio que las motocicletas lleven placa de matrícula

V F

326) El dibujo de los neumáticos debe ser igual para las motos que para los ciclomotores. (Deben tener cubiertas con el mismo mínimo de dibujo).

V F

327) Esta permitido estacionar motocicletas o motos en la vereda:

a) No. No está permitido por Ley.

b) Sí. Sólo en veredas anchas, pegadas al cordón y siempre que no entorpezca el paso del peatón por la vereda.

c) Sí. Sólo en veredas anchas, pegadas al cordón y siempre que no entorpezca el paso del

peatón por la vereda y sólo en determinados horarios.

328) En la motocicleta la rueda motriz es generalmente la delantera

V F

329) Cuando el viento desvíe la trayectoria de la moto hay que sujetar firmemente el manubrio y reducir la velocidad

V F

330) Los conductores y acompañantes de motocicletas, ciclomotores y triciclos motorizados deberán circular con casco reglamentario y chaleco reflectante, los cuales tendrán impreso, en forma legible, el dominio del vehículo que conducen

V F

331) ¿Cuales son los juegos de luces que deben llevar las motos según la ley?

- a) Intermitentes de emergencias
- b) Luces de retroceso
- c) Luces de posición

332) ¿Cuales de estos elementos de seguridad son obligatorios para conducir una motocicleta o ciclomotor?

- a) Luces de giro
- b) Casco reglamentario.
- c) Sistema de retroceso.
- d) Espejos retrovisores.

333) Un ciclomotor es:

- a) Motocicleta hasta 50cm cúbicos, que no puede exceder los 50km/h de velocidad.
- b) Motocicleta hasta 80cm cúbicos, que no puede exceder los 50km/h de velocidad.
- c) Motocicleta hasta 125cm cúbicos, que no puede exceder los 50km/h de velocidad.

334) Para circular en moto son aptos los cascos de uso industrial.

- a) No, porque debe ser un casco que cumpla con las normas IRAM.
- b) Si, dado que se trata de cascos con altos niveles de protección.
- c) í. Siempre que el mismo tenga visera.

335) ¿Los ciclomotores pueden llevar carga y/o pasajero?

- a) Sí, siempre y cuando la carga o pasajero no supere los 40kg.
- b) No, en ningún caso.
- c) Sí, en forma irrestricta puede llevar carga y/o pasajero.

336) El dibujo de los neumáticos para una moto deben ser mínimo de

- a) 0,5 mm
- b) 1 mm
- c) 2 mm

337) El dibujo de los neumáticos para un ciclomotor debe ser mínimo de

- a) 0,5 mm
- b) 1 mm
- c) 2 mm

2-Cuál es el dosaje máximo de alcohol en sangre permitido para conducir...

a- 0.0 gr por litro de sangre.

b- 0.5 gr por litro de sangre.

c- 1.5 gr por litro de sangre.

3-Cuál es la cantidad máxima de pasajeros que se pueden transportar...

a- 1 acompañante.

b- Lo máximo que quepan.

c- 2 acompañantes menores.

4- La circulación de una motocicleta por la banquina de una autopista:

a- Está totalmente prohibida.

b- lo se podrá realizar cuando se produzcan atascos.

c- Podrán circular en todo momento y ocasión.

5- Ante la presencia de un semáforo con luz roja encendida, Ud. deberá detenerse en:

a- Delante de la senda peatonal.

b- Sobre la senda peatonal.

c- Antes de la senda peatonal.

6- Que elementos de seguridad son esenciales y obligatorios.

a- Cubiertas con dibujo de 0.5 mm de profundidad.

b- chaleco reflectante.

c- Frenos, amortiguadores, luces.

7- Cuál es la vestimenta adecuada para circular:

- a- Casco blanco y chaleco blanco.
- b- Casco sin visera, chaleco refractante y guantes.
- c- Chaleco reflectante, ropa clara, casco con visera.

8- Según las últimas estadísticas del observatorio vial de la ANSV, que rango etario con mayor número de lesionados y víctimas fatales?

- a- Adultos mayores a 50 años.
- b- Jóvenes entre 15 - 34 años.
- c- Mujeres de más de 40 años.

9- A que factor se deben la mayoría de los siniestros viales?

- a- Factor climático.
- b- Factor Humano.
- c- Factor vehicular y/o de estado de la calzada.

10- Que distancia mínima debe mantener un motociclista de un vehículo de mayor porte cuando circulan paralelamente por la misma vía y dirección.

- A-5 metros.
- B-1, 5 metros.
- C-3 metros.

A que distancia como mínimo se debe estacionar en las inmediaciones de hospitales, escuelas u otros servicios públicos?

- A-10 metros
- B-20 metros
- C-30 metros

Qué tipo de cobertura de seguro de moto es considerada obligatoria para circular?

- A-Seguro contra terceros
- B-Seguro de responsabilidad civil
- C-Seguro contra terceros completos

En rotonda, quien tiene prioridad de paso?

- A-El que intenta ingresar.
- B-El que circula por ella.
- C-El que llega primera

La chapa patente de la moto vehículo, debe estar colocada en:

- A-En el compartimento para guardar objetos.
- B-No es necesario que la porten.
- C-Irá centrada respecto al eje longitudinal medio de la moto.

Que ley rige en la provincia de Buenos Aires?

- A-Ley 24.449.
- B-Ley 13.927
- C-Ninguna es correcta.

Está permitido estacionar moto vehículos sobre la vereda?

- A-Solo si la vereda es ancha.
- B-Únicamente en días no hábiles
- C-No, no está permitido.

Que significa la doble línea continua amarilla?

- A-Señalización que sirve para dividir los sentidos de circulación
- B-Indica que no debe ser traspasada
- C-Significa que sólo pueden circular vehículos particulares

En túneles, puentes o intersecciones. ¿Está permitido adelantarse a otro vehículo?

A-No

B-Depende del clima

C-Sí, siempre y cuando no circule nadie en sentido contrario

Si circula con su motocicleta bajo una intensa lluvia, ¿qué precauciones deberá tomar?

A-Encender luces altas, incluso en la ciudad.

B-Circular lo más cerca posible del vehículo cercano, para mayor protección.

C-Circular a velocidad moderada y si es necesario detener el vehículo

4) Preguntas para servicios de urgencia, emergencias y similares

338) Los usuarios de la vía pública, facilitarán la circulación de los vehículos en emergencia, dejando la vía expedita, acercándose al borde derecho lo más posible y deteniendo la marcha en el momento de su paso, sin entorpecer a los restantes para que efectúen las mismas maniobras. En autopistas, semiautopistas y caminos, no es necesario detener el vehículo, siempre que se deje libre el carril correspondiente

V F

339) Ningún vehículo no autorizado puede usar ni tener señales sonoras no reglamentadas (sirena)

V F

340) La sirena debe usarse simultáneamente con las balizas distintivas, con la máxima moderación posible y sólo en el caso de una emergencia. (Pregunta de carácter eliminatorio)

V F

341) Los demás usuarios de la vía pública tienen la opción de tomar todas las medidas necesarias a su alcance para facilitar el avance de los vehículos de emergencia en tales circunstancias

V F

342) Los vehículos de los servicios de emergencia pueden, excepcionalmente y en cumplimiento estricto de su misión específica, no respetar las normas referentes a la circulación, velocidad y estacionamiento, si ello les fuera absolutamente imprescindible en la ocasión que se trate siempre y cuando no ocasionen un mal mayor que aquel que intenten resolver

V F

343) Los vehículos de emergencia tendrán habilitación técnica especial y no excederán los 15 años de antigüedad

V F

344) Conductores profesionales: (Pregunta de carácter eliminatorio)

- a) Son los titulares de licencia de conductor de las clases C, D y E.
- b) Son los titulares de licencia de conductor de las clases B, C, D y E.
- c) Son los titulares de licencia de conductor de las clases C y D.

345) Los límites de velocidades máximas:

- a) Rigen también para las ambulancias
- b) No rigen nunca para las ambulancias
- c) No rigen para las ambulancias en estado de emergencia

346) ¿Qué vehículos tienen siempre prioridad de paso?:

- a) Ambulancias, policía y bomberos, estén o no en servicio
- b) Ambulancias, policía, bomberos y transporte de personas
- c) Ambulancias, policía y bomberos, con las señales de advertencia reglamentarias activadas

347) En un cruce de calles la prioridad le corresponde a:

- a) Siempre a una ambulancia
- b) Siempre a una ambulancia que este circulando en estado de emergencia, independientemente de que lleve sirenas y luces de aviso.
- c) Siempre a una ambulancia que este circulando en estado de emergencia con sus correspondientes dispositivos de emergencias encendidos.

348) El conductor de un vehículo de emergencia tiene una tolerancia de alcohol en sangre de 0,2. (Pregunta de carácter eliminatorio)

V F

349) Las sirenas no pueden utilizarse conjuntamente con las balizas

V F

350) Las balizas no pueden utilizarse conjuntamente con las sirenas

V F

351) Maque con una cruz las disposiciones correctas.

d) La tolerancia de alcohol es 0,0 gr/l para los conductores de vehículos particulares

e) La tolerancia de alcohol es 0 para conductores de motos.

f) a tolerancia de alcohol es 0 para conductores de transporte de emergencias.

(Pregunta de carácter eliminatorio)

352) Para vehículos destinados al transporte de pasajeros, menores, carga, y emergencias el grado máximo de alcoholemia permitido es:

a) 0,5 gramos por litro de sangre

b) 0,0 gramos por litro de sangre

c) 0,2 gramos por litro de sangre

(Pregunta de carácter eliminatorio)

353) En caso de La conducción por parte de personas no habilitadas para ello sólo puede hacerse:

- a) En caso de emergencia
- b) En ningún caso
- c) En caso de circular acompañado de un mayor habilitado

354) ¿En qué circunstancia está permitido circular sin respetar distancias prudentes con el vehículo que va adelante?

- a) Transitando vías multicarriles.
- b) Transitando en vías semáforizadas.
- c) Está prohibido en toda circunstancia.

355) Toda persona aspirante a ser un conductor profesional entre los requisitos, deberá presentar Certificado de antecedentes penales emitido por el organismo de Reincidencia Criminal y Carcelaria, con excepción de:

- a) Personal policial, dado que están exceptuados de dicha presentación por ser policías.
- b) Personal de bombero, por tratarse de una tarea sin fin de lucro.
- c) No hay excepción alguna. Todos deben presentar dicha documentación.

356) La edad mínima para acceder a una licencia con clase profesional, en carácter de original, es de 21 años, la edad máxima es:

- a) 46 años
- b) 65 años
- c) No hay restricción alguna respecto a este tema

357) En autopistas, además de lo establecido para las vías multicarriles, rigen las siguientes reglas. Marque con una cruz las correctas. (Pueden ser ninguna, más de una o todas).

- a) El carril extremo izquierdo se usará para el desplazamiento a la máxima velocidad permitida y maniobras de adelantamiento.
- b) No pueden circular peatones, vehículos a tracción a sangre y motos.
- c) No se puede estacionar ni detenerse para ascenso y descenso de pasajeros, ni efectuar cargas y descargas de mercaderías, salvo en dársenas construídas para ello
- d) Los vehículos remolcados por causa de accidentes, desperfecto mecánico, etc, deben ser remolcados hasta el puesto de peaje más cercano.

358) Que es la velocidad precautoria

- a) Es la que debe llevarse teneindo en cuenta la salud del conductor, el estado del vehículo y su carga haga que el conductor tenga total dominio sobre el vehículo que conduce.
- b) Es la que debe llevarse teneindo en cuenta la salud del conductor, el estado del vehículo y su carga, la visibilidad existente, las conducciones de la vía y el tiempo y densidad del tránsito y no entorpezca la circulacióny haga que el conductor pueda conducir sin presión alguna y en estado de relax y descanso.
- c) Es la que debe llevarse teneindo en cuenta la salud del conductor, el estado del vehículo y su carga, la visibilidad existente, las conducciones de la vía y el tiempo y densidad del tránsito y no entorpezca la circulacióny haga que el conductor tenga total dominio sobre el vehículo que conduce.

359) ¿Cuál es la velocidad máxima permitida para microómnibus, ómnibus y casas rodantes motorizadas en autopista?:

- a) 90 km/h
- b) 100 km/h
- c) 110 km/h

360) En el servicio de transporte urbano regirán las siguientes reglas. Marque con una cruz las correctas. Pueden ser ninguna, algunas o todas.

- a) El ascenso y descenso de pasajeros se hará en las paradas establecidas.
- b) Cuando no haya parada señalada, el ascenso y descenso se efectuará sobre el costado erecho de la calzada, antes de la encrucijada.
- c) Entre las 0:00 hs y las 6 hs del día siguiente y durante tormenta o lluvia, el ascenso y descenso debe hacerse después de la encrucijada que el pasajero requiera, aunque no coincida con la parada establecida.

361) Los vehículos de emergencias tendrán habilitación especial y no excederán

- a) 10 años de antigüedad
- b) 12 años de antigüedad
- c) 15 años de antigüedad

362) Todo conductor que conduzca con una alcoholemia superior a 500 mg por litro de sangre le corresponde como sanción una multa económica y una inhabilitación para conducir

V F

363) La negativa del conductor a realizar la prueba de alcoholemia, constituye:

- a) Falta grave
- b) Falta grave y presunción de alcoholemia positiva
- c) No constituye falta por no existir prueba

5) Taxis y Remises

364) Cómo deben ubicarse en el vehículo las sillas para bebés de hasta 10 kg. de peso aproximadamente?

- a) Enganchadas al respaldo de los asientos traseros
- b) Enfrentando al respaldo de los asientos traseros, mirando “hacia atrás”
- c) Enganchada al respaldo del asiento trasero, del lado del acompañante

365) El conductor de un remise puede levantar pasajeros aunque no hayan solicitado el viaje a la agencia

V F

366) La siguiente señal indica:



- a) Taxi
- b) Detención transporte público
- c) Terminal de ómnibus

367) Los taxis tienen paradas especiales donde los pasajeros los pueden tomar y allí pueden descansar.

V F

368) La desinfección del vehículo

a) No debe realizarse si se trata de una unidad cero km.

b) Debe realizarse obligatoriamente portando un cartón de habilitación a tal efecto.

c) Se realiza obligatoriamente en los casos de unidades superiores a los dos años de antigüedad.

369) El conductor de un taxi o remise puede llevar acompañante independientemente que lleve viaje o no, dado que los pasajeros sólo ocupan la parte trasera del vehículo.

V F

370) En cada viaje solicitado:

a) se debe realizar obligatoriamente el recorrido más corto

b) es indistinto

c) se realiza el viaje por el camino que solicita el pasajero.

372) El número de pasajeros a transportar es:

a) No puede exceder la capacidad normal determinada de 5 ocupantes

b) No puede exceder la capacidad normal determinada por los corrajes que posea el vehículo a excepción del conductor.

c) No puede exceder la capacidad normal determinada por los asientos del vehículo

373) El reloj taxímetro debe ponerse en funcionamiento en cualquier momento del viaje, debido a que eso es potestad del taxista.

V F

374) Todo vehículo destinado a la actividad de taxi o remiss debe poseer una habilitación municipal otorgada para tal fin.

V F

375) Los taxis y remises deben contar con seguro obligatorio que cubra la responsabilidad civil del conductor.

V F

376) Para ayudar a una eventual víctima de un paro cardiorespiratorio se deben llevar a cabo los denominados pasos “Cadena de la vida”, que consiste en tomar inmediatamente a la víctima y trasladarla al hospital más cercano.

V F

377) Marque con una cruz cual de las siguientes son maniobras básicas de RCP. Pueden ser algunas, todas o ninguna.

- a) La víctima debe estar boca abajo y sobre una superficie dura e iniciar de inmediato las maniobras de compresión.
- b) Las maniobras de compresión consisten en colocar el talón de una mano y luego la otra mano encima, entrelazando los dedos, en el centro del esternón, entre los pezones.
- c) Adoptar una postura erguida, los hombros deben estar alineados encima del esternón de la víctima, con las manos aplicar presión cargando el peso del cuerpo sobre los brazos rectos de manera que el esternón baje 5 cm.
- d) Sin interrumpirlas, realizar compresiones a un ritmo rápido y sostenido hasta que llegue la asistencia médica.

378) Todo vehículo destinado al transporte de personas debe poseer un botiquín de primeros auxilios con los elementos principales y necesarios.

V F

379) No se puede bajo ningún concepto subir a un taxi o remiss con animales. Está prohibido por normativa.

V F

(Pregunta de carácter eliminatorio)

6) Vehículos afectados al transporte de cargas

380) La antigüedad máxima permitida por Ley de una unidad destinada al transporte de cargas peligrosas es de

- a) 5 años
- b) 10 años
- c) 15 años

381) La antigüedad máxima permitida por Ley de una unidad destinada al transporte de cargas es de

- a) 10 años
- b) 15 años
- c) 20 años

382) ¿Cuál es el largo máximo permitido para un camión articulado?:

- a) 15 mts
- b) 18 mts
- c) 20 mts

383) Cual es el largo máximo permitido para un camión simple?

- a) 13 mts
- b) 13,20 mts
- c) 13,60 mts

384) ¿Cuál es el largo máximo permitido al tren de vehículos formado por unidad tractora con semirremolque (articulado) y acoplado?:

- a) 20 mts
- b) 20,50 mts
- c) 25 mts

385) ¿Cuál es el límite máximo de peso total transmitido a la calzada para cualquier formación normal de vehículos?: (Pregunta de carácter eliminatorio)

- a) 20 toneladas
- b) 30 toneladas
- c) 40 toneladas
- d) 45 toneladas

386) Los vehículos especiales para el transporte de otros vehículos sobre sí no pueden exceder

- a) 2 metros de ancho
- b) 2,60 metros de ancho
- c) 3 metros de ancho

387) Los vehículos especiales para el transporte de otros vehículos sobre sí, tienen las siguientes restricciones. Marque con una cruz las correctas. Pueden ser algunas, todas o ninguna

- a) No pueden circular de noche.X
- b) No pueden circular con niebla
- c) No pueden circular con tormentas. d) No pueden ingresar a ciudades, salvo con autorización local.

388) Los vehículos que posean cargas invisibles salientes no podrán circular.

V F

389) Cómo deben señalizarse las cargas salientes indivisibles?:

- a) Con una bandera de color rojo
- b) Con una bandera a rayas oblicuas de color rojo y blanco
- c) Con una bandera de color blanco

390) ¿En qué condiciones de visibilidad se pueden transportar cargas indivisibles con salientes?:

- a) No hay restricciones en cuanto a la visibilidad
- b) Desde la hora “sol sale” hasta la hora “sol se pone” o en lugares perfectamente iluminados
- c) No importa la visibilidad, no se puede circular con cargas salientes

391) Cuánto pueden exceder de la parte posterior del vehículo las “cargas livianas”?:

- a) 0,70 metros como máximo
- b) 1 metro como máximo
- c) 1,50 metros como máximo

392) El transporte de mercancías peligrosas presenta un tratamiento específico por el riesgo latente que implican las mismas.

V F

393) El conductor que transporte carga peligrosa no debe permanecer ajeno a la identificación de las mismas.

V F

394) Se entiende por mercancía peligrosa aquella que siendo imprescindible para la vida moderna es considerada peligrosa por presentar riesgos para la salud de las personas, la seguridad pública o el medio ambiente.

V F

395) No será aceptado el ingreso o egreso de mercancías peligrosas al territorio provincial efectuadas conforme a las exigencias establecidas por la Organización Marítima Internacional (OMI) o la Organización para la Aviación Civil Internacional (OACI)

V F

396) A los fines del transporte, las mercancías peligrosas estarán colocadas en embalajes o equipamientos marcadas e identificadas que cumplan con los requisitos establecidos en las Recomendaciones de Naciones Unidas para el Transporte de Mercancías Peligrosas

V F

397) El transporte de mercancías peligrosas sólo puede ser realizado por vehículos y equipamientos (como por ejemplo cisternas y contenedores) cuyas características técnicas y estado de conservación garanticen seguridad compatible con los riesgos correspondientes a las mercancías transportadas, salvo que el conductor asuma la responsabilidad.

V F

398) Los vehículos utilizados en el transporte de mercancías peligrosas deben portar un conjunto de equipamientos para situaciones de emergencia conforme a las normas vigentes

V F

399) Una unidad de transporte cargada con mercancías peligrosas puede circular con más de un remolque, semirremolque o acoplado:

- a) En ningún caso
- b) Solo en autopistas
- c) Solo en zona rural, dependiendo el estado del camino

400) Está prohibido el transporte en el mismo vehículo o contenedor de mercancías peligrosas con otro tipo de mercadería, o con otro producto peligroso, salvo que hubiere compatibilidad entre las diferentes mercancías transportadas.

V F

401) vehículo que transporta mercancías peligrosas solamente podrá estacionar:

- a) para descanso o pernocte de la tripulación
- b) para tramitaciones varias
- c) para cualquier acto que el conductor considere necesario

402) Los conductores de vehículos que transporten mercancías peligrosas, deben poseer además de las habilitaciones exigidas por las normas de tránsito, un certificado de formación profesional expedido por la Dirección Provincial del Transporte o la institución sobre la que ella delegue estas funciones

V F

403) El conductor, durante el viaje, es responsable por la guarda, conservación y buen uso de los equipamientos y accesorios del vehículo, salvo los exigidos en función de la naturaleza específica de las mercancías transportadas

V F

404) Sólo se puede transportar hasta un viajero en las unidades que transportan mercancías peligrosas, además del personal del vehículo

V F

405) La siguiente señal indica:



- a) gases inflamables
- b) cargas peligrosas
- c) gases tóxicos

(Pregunta de carácter eliminatorio)

406) La siguiente señal indica:



- a) gases inflamables
- b) gases no inflamables
- c) gases tóxicos

407) La siguiente señal indica:



- a) gases inflamables
- b) gases no inflamables
- c) gases tóxicos

408) La siguiente señal indica:



- a) material radioactivo
- b) sustancias tóxicas (venenosas)
- c) Sustancias infecciosas

409) La siguiente señal indica:



- a) material radioactivo
- b) sustancias tóxicas (venenosas)
- c) Sustancias infecciosas

7) Preguntas para Camion sin Acoplado y Casas Rodantes Motorizadas.

421) La tara es el peso del vehículo más la carga

V F

422) Los vehículos con cargas indivisibles que sobresalgan del mismo en las condiciones permitidas deberán circular a velocidad prudencial

V F

423) Se entiende por camión al vehículo automotor para transporte de carga de más de 3.500 Kg.

V F

424) La tolerancia de alcohol en sangre para conductores de transporte de carga es de:

a) 0,5

b) 0,2

c) 0

425) En autopista, ¿cuál es la velocidad máxima permitida para la circulación de casas rodantes acopladas y camiones?:

d) 120 km/h

e) 60 km/h

f) 80 km/h

426) Conductores profesionales: (Pregunta de carácter eliminatorio)

a) Son los titulares de licencia de conductor de las clases C, D y E.

b) Son los titulares de licencia de conductor de las clases B, C, D y E.

c) Son los titulares de licencia de conductor de las clases C y D.

427) En vías de menos de tres carriles por mano, ¿qué distancia deben mantener entre sí los ómnibus y camiones?:

a) Proporcional a la velocidad

b) No menor a cien metros

c) El largo del camión

428) ¿ Cual es la tolerancia de alcohol para los conductores?

- a) La tolerancia de alcohol es 0 para los conductores de vehículos particulares.
- b) La tolerancia de alcohol es 0 para conductores de motos.
- c) La tolerancia de alcohol es 0 para conductores de transporte de carga y pasajeros.

429) La descarga del vehículo puede hacerse en cualquier lugar, siempre que no moleste a otras personas

V F

430) La presión de los neumáticos varía si el camión se encuentra cargado o no

V F

431) La velocidad máxima para transporte de carga en calles es

- a) 40 Km/h
- b) 50 Km/h
- c) 60 Km/h

432) Los vehículos con cargas indivisibles que sobresalgan del mismo en las condiciones permitidas deberán circular de noche

V F

433) ¿Cuál es la velocidad máxima permitida en zona rural o ruta pavimentada para camiones?:

- a) 80 km/h
- b) 90 km/h
- c) 110 km/h

434) La siguiente señal indica:



- d) Prohibición de circular camión
- e) Prohibición de circular acoplado
- f) Limitación de largo de vehículo

435) Los conductores del Transporte Terrestre deberán llevar consigo la Licencia Provincial Habilitante vigente y en perfecto estado de conservación, durante la prestación del servicio, la que deberá ser exhibida a los inspectores de la Autoridad de Aplicación y autoridades nacionales, provinciales o municipales competentes en materia de transporte o tránsito, cada vez que le sea requerida

V F

436) Las casas rodantes remolcadas no deben tener el tractor, las dimensiones, pesos, estabilidad y condiciones de seguridad reglamentarias.

V F

437) Los vehículos y su carga no deben superar las siguientes dimensiones máximas

Ancho:

- a) 2,60 mts
- b) 2,40 mts
- c) 2,20 mts

438) Los camiones no pueden tener un largo mayor a 10 mts

V F

439) Sobre camión simple y sobre semirremolque se podrán transportar sin permiso cargas indivisibles con saliente trasera de hasta un metro, medido desde el plano vertical que contiene el paragolpes trasero

V F

8) Preguntas para Camiones con acoplado.

440) La tara es el peso del vehículo más la carga

V F

441) Los vehículos con cargas indivisibles que sobresalgan del mismo en las condiciones permitidas deberán circular a velocidad prudencial

V F

442) Se entiende por camión al vehículo automotor para transporte de carga de más de 3.500 Kg.

443) La tolerancia de alcohol en sangre para conductores de transporte de carga es de:

d) 0,5

e) 0,2

f) 0

444) La descarga del vehículo puede hacerse en cualquier lugar, siempre que no moleste a otras personas

V F

445) La presión de los neumáticos varía si el camión se encuentra cargado o no

V F

446) Los camiones con acoplado no pueden tener un largo mayor a 20 mts

V F

447) Los acoplados deben tener un sistema de acople para idéntico itinerario y otro de emergencia con dispositivo que lo detenga si se separa.

V F

448) En vías de menos de tres carriles por mano, ¿qué distancia deben mantener entre sí los ómnibus y camiones?:

- a) Proporcional a la velocidad
- b) **No menor a cien metros**
- c) El largo del camión

488) Conductores profesionales:

- a) **Son los titulares de licencia de conductor de las clases C, D y E.**
- b) Son los titulares de licencia de conductor de las clases B, C, D y E.
- c) Son los titulares de licencia de conductor de las clases C y D.

489) n un acoplado pueden viajar:

- d) Un máximo de 2 personas
- e) Un máximo de 1 persona
- f) **Ninguna persona, porque está prohibido**

490) Conducir con un acoplado altera sensiblemente las condiciones de conducción

V F

491) No es necesario que el acoplado tenga luces de posición, freno y giro en su parte trasera.

V F

Sistema de iluminación

492) Los faros delanteros deben ser:

- a) De ser luz blanca únicamente
- b) De luz blanca o amarilla indistintamente
- c) De luz amarilla únicamente

493) Los faros delanteros son obligatorios:

- a) Para luces alta y baja
- b) Para luz alta únicamente
- c) Para luz baja únicamente

494) Las luces de posición delanteras deben ser:

- a) De color blanco o amarillo
- b) De color blanco únicamente
- c) De color rojo

495) Las luces de posición traseras deben ser:

- a) De color blanco
- b) De color blanco o rojo indistintamente
- c) De color rojo

496) Las luces de giro deben ser:

- a) Intermitentes, de color amarillo delante y rojo atrás
- b) Intermitentes de color amarillo delante y atrás
- c) Permanentes de color amarillo delante y rojo atrás

497) Las luces de freno traseras deben ser:

- a) De color amarillo
- b) De color blanco
- c) De color rojo

498) La luz de retroceso debe ser:

- a) De color amarillo
- b) De color blanco
- c) De color rojo

9) Vehículos de servicio de transporte de mas de 8 pasajeros

499) Los vehículos que se destinen al servicio de transporte de pasajeros deben contar con salidas de emergencia en relación a la cantidad de plazas

V F

500) Las unidades de transporte urbano de pasajeros que se utilicen en ciudades con alta densidad de tránsito, deben contar con un equipo especial para el cobro de pasajes, o bien dicha tarea debe estar a cargo de una persona distinta de la que conduce.

V F

501) Los conductores de transporte de pasajeros pueden realizar tareas de expendio y cobro de boletos

V F

502) Los servicios de transporte intercomunal de pasajeros de la Provincia de Buenos Aires, deberán contar con cinturones de seguridad en un todo de acuerdo a lo que determine la Autoridad de Aplicación

V F

503) En vías de menos de tres carriles por mano, ¿qué distancia deben mantener entre sí los ómnibus y camiones?:

- a) Proporcional a la velocidad
- b) **No menor a cien metros**
- c) El largo del camión

520) Conductores profesionales:

- a) **Son los titulares de licencia de conductor de las clases C, D y E.**
- b) Son los titulares de licencia de conductor de las clases B, C, D y E.
- c) Son los titulares de licencia de conductor de las clases C y D.

521) El límite de largo de los ómnibus es de:

- a) 12 mts
- b) **14mts**
- c) 16 mts

522) En el servicio de transporte de pasajeros por carretera se brindarán al usuario las instrucciones necesarias para casos de siniestro

V F

523) La tolerancia de alcohol en sangre para conductores de transporte de pasajeros es 0,2

V **F**

524) Los conductores de vehículos de transporte de más de 8 pasajeros, a los fines legales son conductores profesionales

V F

525) La velocidad mínima en avenidas para vehículos de transporte de más de 8 pasajeros es:

- a) 30 km/h
- b) 35 km/h
- c) 40 km/h

526) La velocidad máxima en calles para vehículos de transporte de más de 8 pasajeros es:

- a) 30 km/h
- b) 40 km/h
- c) 50 km/h

527) El ascenso y descenso de pasajeros debe hacerse en las paradas correspondientes.

V F

528) La siguiente señal indica:



- a) Circulación exclusiva transporte público
- b) Transito pesado a la derecha
- c) Limitación de largo de vehículo

529) La siguiente señal indica:



- a) Estación de servicio
- b) **Detención transporte público**
- c) Terminal de ómnibus.

530) En zona rural el servicio de transporte de pasajeros para recoger o dejar a los mismos debe ingresar en la dársena correspondiente, de no existir ésta se detendrá sobre la banquina, utilizando sus luces intermitentes de emergencia

V F

Luces Adicionales:

531) Los vehículos de transporte de pasajeros deberán tener como luces adicionales en la parte superior delantera:

- a) **Cuatro luces de cualquier color, excluyendo el rojo**
- b) Tres luces de color verde
- c) Tres luces rojas

532) Los vehículos de transporte de pasajeros deberán tener como luces adicionales en la parte superior trasera:

- a) Una luz blanca
- b) Una luz azul
- c) **Una luz roja**

533) Los vehículos para transporte de menores de 14 años deberán tener como luces adicionales en la parte superior delantera:

- a) Cuatro luces rojas
- b) Cuatro luces blancas
- c) Cuatro luces amarillas

534) Los vehículos para transporte de menores de 14 años deberán tener como luces adicionales en la parte superior trasera:

- a) Una luz verde
- b) Dos rojas y una amarilla central
- c) Una luz amarilla

535) Cuando no haya parada establecida, ¿dónde debe efectuarse el ascenso y descenso de pasajeros?:

- a) Sobre el costado derecho de la calzada, después de la encrucijada
- b) Sobre el costado de la calzada para donde pretende girar
- c) Sobre el costado derecho de la calzada, antes de la encrucijada

536) ¿En qué circunstancias, el pasajero puede requerir el ascenso o descenso fuera de las paradas establecidas?:

- a) Cuando se trate de personas con capacidades reducidas
- b) Cuando se trate de personal de las fuerzas del orden o seguridad
- c) Cuando trasladen equipaje o bultos voluminosos

537) El conductor del transporte de escolares estará habilitado a ello cuando:

- a) Posea licencia de conducir clase profesional, como único requisito
- b) Pertener o ser contratado por el titular del servicio y estar expresamente habilitado
- c) Contar con el contrato de servicio, sin importar la clase de licencia

538) ¿Qué cantidad de asientos móviles o provisionales pueden adicionarse en un vehículo destinado a transporte escolar?

- a) No más de dos (2) asientos
- b) Un asiento solamente
- c) No está permitido adicionar asientos móviles o provisionales

539) Los vehículos destinados al transporte de niños o escolares, deben contar con cinturón de seguridad:

- a) En el asiento del conductor y en la primera fila de los transportados
- b) En todos los asientos
- c) En el del conductor y acompañante, únicamente